LA NACION

Santiago, Mayo 3 de 1924

REGIMEN INTERIOR

Observábamos en días pasados, onsiderando la situación singur que las reformas de nuesa vida administrativa han creao paulatinamente a los Intenentes y Gobernadores, la necesiad de realizar a este respecto na labor de regularización y de estauración, devolviendo a las utoridades civiles de la Rpúlica las facultades y el carácter ue nuestra Carta Fundamental la ley de Régimen Interior les tribuyen.

También lo requiere así el buen rden administrativo. No sólo es e toda conveniencia robustecer autoridad de los Intendentes Gobernadores, por razones onstitucionales y legales; lo es mbién porque el funcionamieno de los servicios públicos del aís y la eficacia de la acción del jecutivo sobre los organismos e su dependencia necesitan de na intervención efectiva de la utoridad civil, colaboradora naural e inexcusable de los podeos centrales en la fiscalización o las reparticiones del Estado n las provincias y los departaentos.

Se ha desteñido, diremos, se a debilitado en el curso de los ltimos lustros el concepto que a a los Intendentes y Gobernaores la calidad de jefes supeiores natos de todos los servicios úblicos, de todas las dependenias del Estado en los territorios e su jurisdicción.

En cada provincia y departaento funcionan organismos inegrados por elementos repreentativos de la Administración, comercio y la industria locas: Juntas de Beneficencia, Juns Departamentales de Higiene, onsejo de Habitaciones para breros, Juntas de Caminos y dirsas otras creadas con la mi de facilitar con la cooperaón de los particulares la labor ue se realice por el progreso y bienestar de cada zona. El tendente o el Gobernador son s presidentes, por derecho proo, de estas instituciones; pero situación respecto a ellas de ser modificada en el sentido equilibrar la influencia del jecutivo en la gestión de los suntos que les incumben. Poría, por ejemplo, facultarse a a autoridad civil para vetar las esoluciones de esas corporacioes, en los casos en que el interés público así lo aconseje, informando al Ejecutivo sobre las raones justificadas de tal determiación.

También es de elemental coneniencia facultar a los Intenentes y Gobernadores para fisalizar la inversión de los gasos variables consultados en los resupuestos nacionales para los rritorios de su mando, como simismo para visar los giros ue cada repartición pública haa en conformidad a los ítem espectivos.

Otra grave deficiencia que se bserva en la organización acal de la autoridad civil es la lta de atribuciones y a la vez e recursos con que los Intenentes y Gobernadores tropiezan te cualquira emergencia grae que amenace la salud públi. Deberían consultarse, en los resupuestos nacionales, sumas empleo eventual, para ser uestas a disposición de la autoad civil en los departamentos que apareciere una epidemia, ra poder atacar el mal en fora decisiva desde sus comien.

Por otra parte, es notoria la cesiva independencia con que mayoría de los servicios púicos funciona en las provincias, relación con los Intendentes Gobernadores, que en la prácca tienen sobre ellos escasa scalización. La inspección de s servicios del Estado se efecla generalmente desde la capil, y esto, en cierta medida, es dudablemente lo correcto; peo no excluyendo de modo casi bsoluto la necesaria tuición de s representantes directos del jecutivo en cada jurisdicción rovincial o departamental. En sta labor puede y debe existir a constante cooperación entre s organismos superiores de da rama administrativa y los fes de cada provincia y deparmento.

Las oficinas provinciales, aleas de la capital y sustraídas r tanto a la fiscalización dicta de la superioridad de sus mos respectivos, deben estar o la vigilancia estrecha y conste de la autoridad civil, que su vez no puede perder de ta al comportamiento de los pleados del Estado, la regulaad de su asistencia a sus lares.

En general, lo a que debe atese es a concentrar en la audad civil la tuición directa los asuntos administrativos tro de cada división jurisdicnal. Se obtendría con ello, tiendo, ciertamente, de la bae que los cargos de Intentes y Gobernadores se hallen manos de personalidades idós y moralmente autorizadas, su respetabilidad, para ejerlos, un decisivo elemento de ularización en la vida admitrativa del país y se serviría a generalizada aspiración púa de restituir a los represenntes directos del Ejecutivo en provincias las facultades que otorgan nuestra Carta Fundatal y la ley de Régimen Inior.

PRINCIPIOS DE LA AGRESION DE HECHO

por JUAN IGNACIO GALVEZ

El período de las notas y protestas.—A los ataques a mano armada del Perú, Colombia opone magníficas notas de Cancillería.—Tiempo en que principiaron los actos de molesta usurpación.—El derecho de Colombia está incólume; pero el territorio, no.

Desde 1870, hasta la fecha, se han sucedido periódicamente las protestas de la Cancillería colombiana: por actos escandalosos del Perú, contra la soberanía de Colombia, por la prisión, muerte o despojo de ciudadanos colombianos, o por actos de crueldad y piratería cometidos por los foragidos que el Perú manda a las regiones del Putumayo y el Caquetá en son de conquista colonizadora.

Estas protestas, que tienen el mismo sello y el mismo tono de clichés, pueden verse en las Memorias del Ministerio de Relaciones Exteriores de Colombia, en donde está toda la historia pavorosa de la Conquista realizada por el Perú y de la humillación de Colombia, escrita por la voz autorizada de los secretarios y ministros de Relaciones Exteriores y de los diplomáticos colombianos, en colaboración de las escurridizas y melosas, cuando no insolentes notas de los peruanos, en respuesta a nuestros tímidos y justos reclamos.

Recuerdo las siguientes notas de protesta: 31 de Mayo de 1875, Ministro de Relaciones Exteriores Jacobo Sánchez; en 1890, Ministro en Lima Tanco Armero; 1904, Ministro en Lima Tanco Arjaez; 1907, Encargado de Negocios en Lima S. Ramírez Arbelaez; 1908, Ministro de Relaciones Exteriores Francisco J. Urrutia; 1909, Ministro en Lima Tanco Arjaez; 1912, 11 de Junio, 10 de Agosto, 5 de Setiembre y 20 de Noviembre; 1913, 6 de Marzo, 19 de Abril, 9 de Mayo y... ¿A qué seguir con tan larga enumeración, hasta encontrarnos con la última protesta, última en el orden cronológico no en el de protesta, que ha debido dirigir don Jorge Velez, si es que ha podido hacerlo, por las últimas invasiones peruanas que han dado lugar a la imponente manifestación popular de Medellín?

A no ser que se haya vuelto el Cristo de espaldas, como en 1911, cuando era Ministro de Relaciones Exteriores don Enrique Olaya Herrera, y sea el Ministro del Perú en Bogotá quien ha pedido satisfacciones en tono amenazante al Gobierno de Colombia, porque el pueblo de Medellín se ha permitido vociferar contra el Perú y arrancar las placas en la calle de este nombre, y sea el Ministro de Relaciones Exteriores señor Jorge Velez quien ha presentado sus excusas a su Excelencia, el Ministro del Perú, prometiendo castigar a los responsables de semejante desacato "contra el país hermano, con el cual nos ligan tan sinceros vínculos de amistad".

Además de las notas de protesta, que como se ve, parecen convertirse en esquelas de excusas y lamentaciones, el Gobierno de Colombia ha tenido cuidado en todo tiempo de aprobar leyes, como la del 2 de Mayo de 1845 y la de 1872, para organización del territorio de Caquetá y colonización del Putumayo, y muchas resoluciones y decretos con el objeto de afirmar su dominio y propiedad sobre los territorios disputados por el Perú, no dejando en ningún tiempo que se interrumpa, por falta de una nota o de un decreto, la tradición del dominio colombiano sobre aquellas regiones.

De manera que en el campo del derecho, es decir, en el papel timbrado, estamos bien y los títulos de Colombia no han sufrido menoscabo; pero en el hecho, es decir, en el terreno disputado, la derrota ha sido completa, porque la invasión peruana, que desde el año 1900 se vino caracterizando por hechos de verdadera conquista permanente, no se detiene con notas corteses ni enérgicas, ni con **modus vivendi**, que se firman cada dos años, ni con protocolos y tratados que se están constantemente discutiendo, y firmando; pero que no aprueban los Congresos, o por que no se les presentan, como el último y célebre tratado Salomón-Lozano, o por otros motivos.

El primer acto de ocupación solapada de territorio colombiano lo realizó el Perú en 1900. A fines de este año zarpó de Iquitos, la barca de guerra "Cahuapanas", llevando a bordo una escolta que desembarcó en Cotuhé, ribera derecha del Putumayo, a 50 leguas de su desembocadura, y, **por primera vez, izó allí bandera peruana** y estableció una Comisaría fluvial y una Aduana. Todo ello subrepticiamente, y sin previo aviso oficial a Colombia ni al Brasil.

Y el primer acto de usurpación violenta lo ejecutó el 11 de Febrero de 1901, cuando una fuerza peruana en Cotuhé tiroteó al remolcador "Victoria" que navegaba el "Putumayo" con bandera brasileña y del cual era cargador el ciudadano colombiano Manuel Velez Uribe.

Desde entonces cobrando audacia con la impunidad y la tolerancia, y sabiendo el Gobierno del Perú que el Gobierno de Colombia a las fuerzas militares que invaden su territorio y van con ametralladoras y cañones, opone notas de Cancillería, muy bien redactadas, pero que no matan a nadie, siguió su carrera victoriosa Putumayo arriba, Caquetá arriba, hasta culminar en la Pedrera, que es el atentado más escandaloso y cobarde que se ha perpetrado en América contra un país vecino y amigo.

Como esto merece capítulo aparte—contando con la benévola hospitalidad de "La Nación" en el próximo artículo relataré este episodio de la conquista peruana que lo repito, no tiene parangón en América y el cual, sino dió lugar a una conflagración de grandes magnitudes, se debe a la **pusilanimidad**—no encuentro otro vocablo más suave—de la Cancillería colombiana.

J. I. G.

CONSTITUYAMOS UN COMITE DE SALITRE EN EE. UU.

por RICARDO HALLE BARCELÓ

Se discute en la actualidad la reforma de los estatutos y prórroga de la Asociación de Productores de Salitre de Chile, no habiéndose podido unificar en varias reuniones de los asociados las opiniones con relación a esa prórroga; pues, algunos productores como la Compañía Salitrera de Taltal, exigen como condición previa para formar parte de la Asociación, el ingreso de los productores americanos.

Esos productores americanos para justificar su resistencia a ingresar al grupo de los asociados alegan las prohibiciones de la ley Sherman de los Estados Unidos que impide a los ciudadanos de la Unión participar en Asociaciones, Sindicatos o Trusts.

Esas firmas americanas, sea dicho de paso, desde que existe la actual Asociación desde el 10 de Enero de 1919 han exportado por su cuenta cerca de 11.000.000 de quintales españoles de salitre en perjuicio de los demás productores.

La ley Sherman que se invoca y que sirve para escudar a las firmas americanas en su resistencia de no ingresar a la Asociación, va contra los "Trusts" y la Asociación no es un Trust, pues éstos se organizan en todos los países para elevar los precios de un producto y aquí se persigue todo lo contrario cual es rebajar el precio del salitre de Chile para que pueda competir con el salitre artificial.

La Comisión Americana que hace más o menos seis meses estuvo entre nosotros para estudiar el espíritu y la organización de la Asociación, llegó también al resultado de que no se trataba de un "Trust" y por lo tanto de que las leyes americanas no podían prohibir a los súbditos de la Unión el ingreso a ella.

Debemos buscar, pues, las causales de las dificultades con los americanos, en otras fuentes, posiblemente en ambiciones que no se manifiestan claramente, pero que existen y día a día van en aumento.

Hasta el año 1914 la Europa era la principal consumidora del salitre chileno. Aunque no tenemos por el momento cifras exactas a la mano, Alemania solamente casi consumía la tercera parte de nuestra producción.

Terminada la guerra las cosas han cambiado y nos hemos encontrado con que ya Alemania y la misma Europa, no consumen la cantidad de antaño, pero en cambio, para nuestro salitre se ha abierto un nuevo mercado que vendrá a reemplazar en definitiva por el aumento progresivo en el consumo en los Estados Unidos, lo que perdimos en Europa. Ya viene manifestándose este fenómeno y así lo reconoce la misma Asociación.

De los actuales stocks existentes en Chile de 881.000 toneladas, se estima que 670.000 toneladas han sido vendidas para embarques de Enero a Abril de 1924 y se calcula que de esta cantidad cerca de 225 mil toneladas han sido compradas para Europa y Egipto; 415.000 toneladas para los Estados Unidos.

Aunque se pretenda sostener lo contrario, el caso es que la inspiración de los rumbos de nuestra Asociación de Productores nace del Comité Chileno del Salitre de Londres. Si bien es cierto que todos los acuerdos se toman en Valparaíso, el que inspira será siempre el que gobierna y dirige y esta entidad reside en la ciudad de Londres.

En otra época Inglaterra gobernaba los destinos del comercio mundial y nuestra Asociación hizo muy bien en mantener ese Comité del Salitre en Europa, mas, si las cosas evolucionan y vemos ahora que Londres comienza a ceder su posición a Nueva York, por la suprema razón de que los Gobiernos y mercados monetarios de la Europa han pasado a ser tributarios del mercado americano, es de varones experimentados y previsores cambiar de rumbos y deben las firmas inglesas y chilenas asesoradas por los delegados del Gobierno estudiar este caso origen y término de toda dificultad.

R. H. B.

PROBLEMA MONETARIO Y FINANCIERO DE CHILE

por ADOLFO FLOTO A.

Cada vez que experimentamos una baja repentina del valor de nuestro papel moneda, se alarma el público. La prensa ocupa largas columnas dando cabida a artículos que tratan sobre este fenómeno. El Gobierno hace declaraciones y pretendidas aclaraciones. Pero con el éxito, que nada se aclara, ni menos se remedia.

Es realmente singular, que un asunto, que en el fondo es sencillísimo, no sea comprendido por todo el mundo. Vamos a señalar, con toda claridad posible, absteniéndonos de lujo literario, las causas que motivan la depreciación de nuestra moneda y también el remedio que tiene.

Son dos los problemas: el monetario y el financiero. Son dos cosas muy distintas, pero muy relacionadas entre sí.

Pretender regularizar las finanzas sin haber primero resuelto el problema monetario, sería lo mismo que pretender formar un ejército sin haber creado primero el soldado. Si el soldado resulta o es malo, jamás se conseguirá formar un buen ejército. El buen soldado es la premisa para un buen ejército. La buena moneda, la premisa para buenas finanzas. Naturalmente puede haber malas situaciones financieras fiscales, aún existiendo una buena moneda.

Preguntamos ahora: ¿cuáles son las causas que influyen en la depreciación de nuestra moneda? Son dos principalmente, y casi exclusivas:

Primera: El curso forzoso del papel moneda, que no tiene una garantía internacional, que es el oro.

Segunda: Que el país no alcanza a cubrir su importación con su exportación.

En sus relaciones comerciales internacionales, Chile tiene un balance pasivo, es deudor y en consecuencia se ve obligado a cubrir el saldo, que no alcanza a pagar con la exportación de sus productos, con moneda efectiva en oro. El acreedor cotiza entonces la moneda papel chilena, según su apreciación. De ahí las fluctuaciones, de lo que llamamos cambio. En la valorización de nuestro circulante papel, influyen cuatro factores, que son: la simple demanda y oferta, la confianza que inspira el peso papel, la especulación y el valor de la moneda extranjera. Si nuestro papel moneda estuviera garantido en su totalidad por oro, las fluctuaciones del cambio serían casi nulas.

La garantía no debe ser teórica, como hoy día, sino efectiva. El poseedor de un billete chileno, debe tener la seguridad, de poderlo canjear en todo tiempo, a la par, por moneda extranjera.

Pero debemos confesar ahora, que de nada nos sirve hacer la conversión del billete por moneda de oro, si no evitamos que el oro emigre. Lo único que puede evitar esto, es que Chile se convierta en país con comercio internacional activo. Que sea acreedor y no deudor. Que la nación entera consiga quedar dentro de su poder financiero, en sus relaciones comerciales con el extranjero. No basta para conseguir esto escribir o dictar leyes. Es necesario tomar medidas serias, que obliguen al país, por la fuerza de los hechos, cuidar dentro del alcance de su poder financiero. Se puede conseguir esto, si colocamos al mundo financiero en condición de controlar estrictamente nuestro comercio internacional y en consecuencia influir que la balanza comercial se incline a nuestro favor.

El mecanismo que nos daría la estabilidad del circulante, y coloca al mundo financiero en condición de ejercer ese control sobre nuestro comercio internacional, lo explicaremos en seguida.

Debe crearse una institución, llamada "Caja de Conversión". Su misión exclusiva será de emitir billetes para el circulante, garantidos totalmente por oro. Con este fin se le entregará el fondo de oro acumulado para la conversión. La Caja no canjeará el billete por moneda oro: sólo entregará letras giradas a la par, menos el valor de gastos que causa la remisión del oro. La medida de no entregar el oro en circulación, sino el billete garantido, tiene su motivo en la circunstancia, que no habría medio de conocer el monto del circulante, lo que es absolutamente necesario para ejercer el control sobre las relaciones comerciales internacionales de la nación en conjunto.

La Caja de Conversión sólo entregaría a vender letras, cuando el mercado de letras no correspondiera a la demanda. ¿Cuál sería, entonces, el efecto? Sería producir una disminución del circulante, pero en ningún caso afectaría su valor intrínseco; la Caja estaría obligada a publicar, día a día, su movimiento. Esto colocaría a los centros financieros, que principalmente son los Bancos, en situación de tomar las medidas del caso para defender sus cajas. Como no puede haber otra moneda legal sino el billete garantido por la Caja, y ésta no puede entregar a circular ningún billete que no esté respaldeado en su totalidad por oro, resultaría una disminución del circulante si la demanda de letras fuese superior a la entrada de oro.

La defensa de los Bancos consistiría en alzar la tasa de intereses y restringir el exceso de créditos. El alza de intereses tendría inmediatamente la consecuencia de una afluencia de capitales extranjeros, que naturalmente buscarían colocación, para aprovechar una buena oportunidad, y muy pronto veríamos normalizarse la tasa de intereses. Hoy por hoy **no vienen capitales del extranjero,** por el simple temor de no tener **garantía alguna para sus capitales.** No solamente que el capital extranjero se abstiene en buscar nuestro mercado, sino sucede que el capital nacional busca colocación afuera, para ponerse a salvo de la depreciación de nuestra moneda.

El Gobierno, o mejor dicho el Fisco, no tendría la menor ingerencia o influencia sobre nuestra moneda. De modo que una mala Administración o medida gubernativa, no podría repercutir en el valor del circulante, como frecuentemente sucede ahora. Si el Gobierno necesita dinero, tendrá que proporcionárselo por medio de préstamos o impuestos; pero no podrá hacer uso del requisito inmoral, de lanzar emisiones sin garantía efectiva.

La existencia de la Caja de Conversión pondría fin a la especulación con el cambio, porque no sería negocio acaparar letras para lanzarlas en seguida, ya que la Caja fija el cambio hacia abajo.

La normalización de nuestro comercio con el extranjero, que es el equilibrio comercial de la nación en conjunto, traería muy pronto la libre circulación de oro en el país.

Los hombres que se preocupan privada y públicamente con el fenómeno de la depreciación de nuestra moneda, dan demasiada importancia al desequilibrio de las finanzas del Fisco y suelen señalarlo como único culpable del mal monetario que nos aflige. El Fisco es sólo uno, quizá si el más importante, de los factores que influyen en el mercado monetario. Significa esto juzgar demasiado unilateralmente las causas y sus efectos. Nada importaría un déficit en el Erario nacional, si éste fuese salvado con impuestos nuevos, empréstitos o economías; pero sí, es funesto, cuando se salda un déficit con emisiones de papel moneda de curso forzoso. Debemos llegar a una situación, que la unidad de nuestra moneda constituya una medida inalterable.

La Caja de Conversión, tal como la proponemos, nos garantiza este ideal, gracias al fondo de oro acumulado.

Pasaremos a estudiar el tipo al que debe hacerse la conversión.

Sobre este punto hay opiniones muy distanciadas. Se puede observar que la mayoría juzga este punto bajo la mira de sus intereses personales. Escasísimos son los hombres con criterio elevado que analizan los problemas, que estamos tratando, con patriotismo desinteresado.

Nada avanzamos si nos lanzamos en lamentaciones, sobre los perjuicios que ha sufrido el país con la depreciación de la moneda.

Hay perjudicados, pero también hay beneficiados. Como no hay bien que por mal no venga, ni podrá haber conversión que no afecte intereses creados.

Las cosas no se podrán restituir equitativamente; pero sí, podemos evitar que el mal siga cundiendo y que todo el país sufra las consecuencias de una moneda instable y depreciada.

Juzgando con absoluta imparcialidad, llegamos al convencimiento que el tipo al que debe convertirse tiene que ser el más aproximado al cambio del día. Nuestro estudio impone, que debe aceptarse como unidad de nuestro peso el valor igual a 10 centavos oro americano. Es éste el tipo término medio del último año. A él se han nivelado y acomodado nuestras relaciones comerciales.

Pretender convertir a un tipo superior demasiado distanciado del actual sería un desatino, y sólo beneficiaría a los tenedores de billetes y acreedores. La observación, que la desvalorización de la moneda había perjudicado a muchos y que ahora debe recompensarse, no tiene razón de ser, porque en el transcurso del tiempo han desaparecido las personas que realmente se perjudicaron con el régimen del curso forzoso. Serían otras las personas que lograrían el beneficio de una conversión forzada a un tipo superior. La perjudicada sería la nación entera. Se debe tener presente que una alza repentina o forzada en la valuta, es tan perjudicial como una baja. Sólo a la sombra de una estabilidad monetaria, pueden desenvolverse todas las facultades económicas de un país y hacerse verdadera política financiera.

Los países que tienen un balance activo en sus relaciones comerciales internacionales, pueden permitirse muchos desatinos en el manejo de sus finanzas sin que se hagan sentir sus efectos en el grado, como en un país con balance pasivo. Es un deber sagrado de un buen Gobierno, tomar todas las medidas para conseguir el equilibrio comercial con el extranjero. No se deben tomar medidas paliativas, que sólo sirven para engañar. Debe atacarse la enfermedad, pero no los síntomas.

Intencionalmente hemos omitido toda estadística para no perturbar y complicar esta exposición, que entregamos a los hombres conscientes para su estudio, en la absoluta seguridad que encontrará su consideración por ser la única manera para resolver nuestro problema monetario y financiero.

F. A.

Industriales
VENDO
Propiedad construída especialmente para industria. Consta de un gran local con garage, galpones, bodegas, 4 piezas, patios, pesebreras y de una cómoda casa habitación en altos, con 8 piezas, hall, baño, 5 dependencias, patio en altos.
PRECIO: $ 100,000
También se vende la industria establecida, muy acreditada y con numerosa clientela. Utilidad líquida anual m|m. $ 40,000.
PRECIO: $ 90,000
CARLOS OSSANDON B.,
168 - BANDERA - 168

SI NO LOGRA DORMIR
si el sueño es agitado con pesadillas, si se siente fatigado intelectual o físicamente, tome
Neubromal Leroy
Su acción calmante, tónica e inofensiva le procurará un sueño natural, reparador y provechoso.
El "Neubromal" cura los insomnios.
Se vende en las buenas boticas.
LABORATORIOS RECALCINE

PLATANOS
OFRECE
Sociedad Importadora de Frutas Tropicales
21 DE MAYO N.º 849. — FRENTE MERCADO CENTRAL.

CHACRAS EN SANTIAGO
VENDO LAS SIGUIENTES·
1 Quilicura, 50 cuadras regadas.
1 En Renca, 70 cuadras regadas, 60 de cerros.
2 En San Bernardo, 48 y 50 cuadras regadas.
2 En Pirque, 50 y 72 caudras bien regadas.
1 En Puente Alto, 50 cuadras bien regadas.
2 Frente carros eléct., 40 y 95 cuadras regadas.
1 Al Oriente Providencia, 70 cuadras regadas.
1 En Independencia, Negrete, 90 cuads. regadas.
1 En camino a Maipú, 80 cuadras bien regadas.
3 Entre Santiago y S. Bernardo, de 10, 20 y 30 cuadras.
Ricos suelos, precios comerciales, fácil pago
ALEJANDRO GREENE CRUZAT
(Sección Fundos)
ALEJANDRO GREENE VALVERDE
TEATINOS 86 — CASILLA 3722

ARMERIA
San Diego
-:- 59 -:-

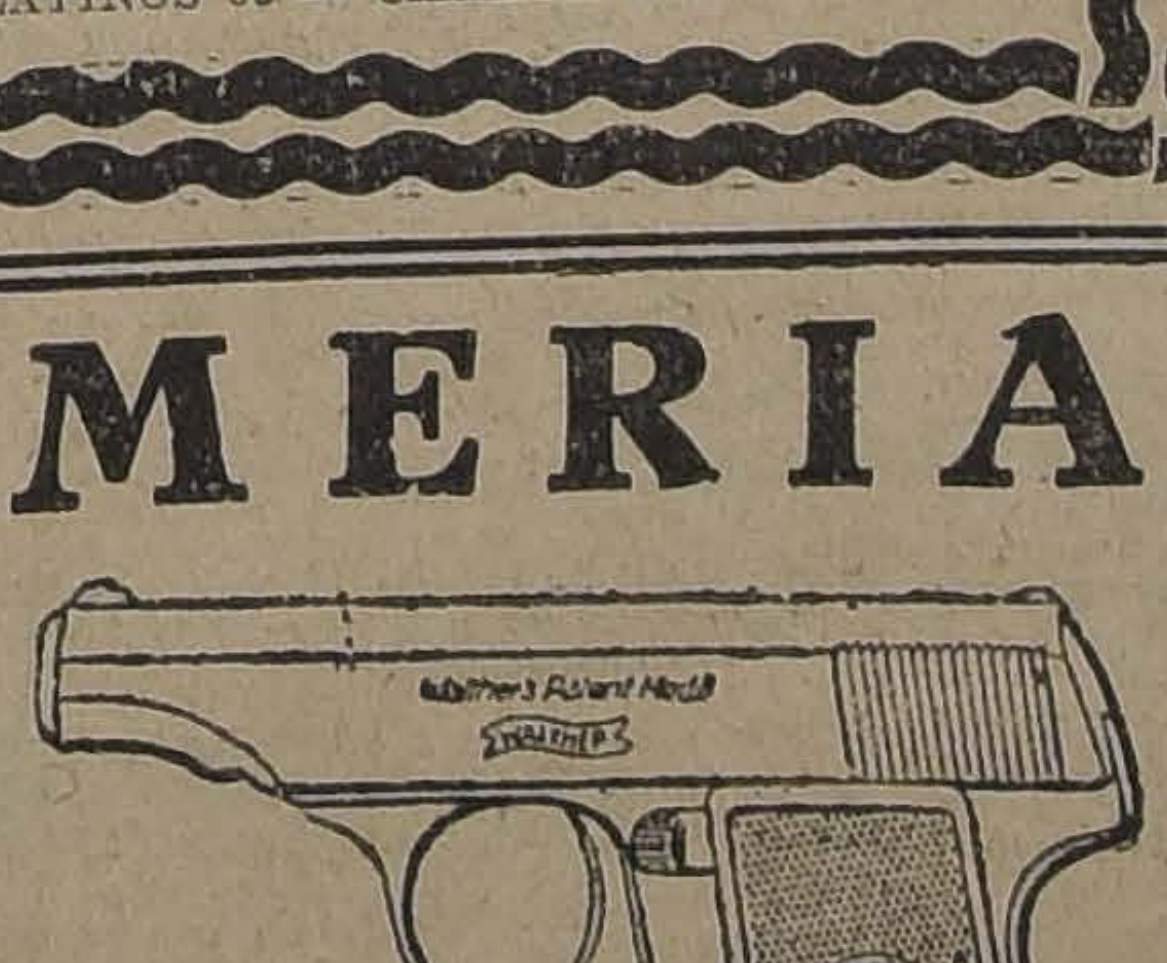

TIROS Eyckel sin humo, calibre 16, $ 28.—
ESCOPETAS de 2 cañones, recién llegadas. Precio: $ 180; calibre 12, y 16.
ESCOPETAS de un cañón, $ 90.—
ESCOPETAS tiros por hacer de uno y dos cañones y Fusiles, precios rebajados.
P. ARISNAVARRETA
59 — ARMERIA SAN DIEGO — 59

Viña San Pedro
(J. G. Correa Albano)
Es la marca mas acreditada

LABORATORIO CLINICO
— DEL —
Dr. Leonidas Corona T.
Delicias 866 — Teléfono 2483
Reacción Wassermann. Sección Química, Sección de Bacteriología.
Tratamiento de la bronquitis crónica.
AUTOVACUNAS

Se Desea
tomar en arriendo local grande y central para casa mayorista.
CASILLA 3933
M—3

SE OFRECE
Administrador
CON LARGA EXPERIENCIA EN PATAGONIA
Especialista en Ganadería, Agricultura, Crianza de animales finos, Pedigree, etc., etc.
REFERENCIAS DE PRIMERA CLASE
Dirigirse:, H. H. H.
Imprenta "La Nación".

¡PIRIHUINES!
El único remedio infalible contra ellos, comprobado en el Instituto Biológico de la Sociedad Nacional de Agricultura, es:
DISTOL
¡Pida folleto explicativo!
En venta donde el único Agente:
JULIO KAULEN
CIENFUEGOS 166
y donde:
LUIS SCHMIDT HERMAN,
San Antonio 457

NOVEDAD

Semi-corsés hechos con faja de elástico. También garantizamos absoluta perfección y comodidad en corsés especiales sobre medida.
"LA FLOR DEL DIA"
CASILLA 3089
SAN ANTONIO 98, ESQ. MONEDA

SASTRERIA
LOZANO
Sólo por este mes ofrece trajes sobre medida desde
$ 150.—
En casimir inglés fino de Invierno,
$ 189.—
San Antonio 493
Casi esquina Monjitas
RECIBE HECHURAS
M—3

La San Juan de Dios
pone en conocimiento de las personas interesadas, que el día 5 del presente mes, y a las 9 A. M. serán licitadas en remate público las operaciones comprendidas entre los
N.os 99,747 al 100,000
y 1 al 289
745 - DELICIAS - 745
M—5

Automovilistas
Llegó un lindo surtido de tapas inrobables, para radiador.
PRECIOS SIN COMPETENCIA
Carlos R. del Piro
DELICIAS 1435. — TELEFONO 388.

Guindas secas
SE VENDEN 460 KILOS
Indicar precio a
L. S. V.
CASILLA 1478

TEXTO DEL INFORME DE LA COMISION DE LEGISLACION Y JUSTICIA DEL SENADO SOBRE LA CUESTION DE ÑUBLE

Damos en seguida el informe presentado al Senado por su comisión de Legislación y Justicia, a propósito de la calificación de la elección senatorial por tres años de la provincia de Ñuble:

Honorable Senado:

Don Juan Serrano, candidato a la senaturía de Ñuble, vacante por fallecimiento de don José Pedro Alessandri, cuyo período constitucional no terminaba hasta el 31 de Mayo de 1927, ha negado a la Comisión de Elecciones su autoridad para informar sobre sus poderes, por cuanto no acepta el derecho de la Cámara de Senadores para calificarlos, desde que, en su sentir, es el caso de una elección ordinaria y no de una elección extraordinaria.

La Comisión de Elecciones ha solicitado que se defina primero esta duda de competencia, a fin de proseguir o no el estudio de la elección de Ñuble. La Cámara, por su parte, ha pedido informe sobre el particular, a la Comisión de Legislación y Justicia, que lo hace sin vacilaciones de ningún género, puesto que el reemplazante de don José Pedro Alessandri, cualquiera que él sea, es necesariamente miembro actual de la Cámara de Senadores, si no comienza por perder esa misma calidad de reemplazante que constituye un único título de Senador.

El derecho de la Cámara de Senadores, para calificar las elecciones, se determina por la investidura de los elegidos, en cuanto sólo puede resolver sobre cargos senatoriales que exigen su desempeño actual por quienes los obtuvieron.

Por eso es imposible que conforme a la letra rigurosa de la Constitución pueda darse jamás el caso de que se discuta la competencia de la Cámara para resolver sobre una elección, porque para hacerlo se necesita primeramente que el elegido sea actualmente uno de sus miembros.

De aquí se deduce que el señor Serrano niega la propia investidura que cree tener, cuando desconoce los derechos de la Cámara a que pertenece.

Para que esto no sea así, sería preciso que comenzara por creerse elegido por un período ordinario de 6 años, lo que está muy lejos de la realidad. En cambio, si la elección de Ñuble le corresponde, es claro que debe tenérsele por miembro actual de la Cámara de Senadores, como reemplazante del señor Alessandri, condición muy diversa de la que tiene cualquiera de los elegidos por un período completo, que no pueden llamarse senadores antes del 1.o de Junio próximo. Por esta precisa razón, la Cámara de Senadores no podrá jamás calificar las elecciones de quienes no están en aptitud de tomar posesión inmediata de sus cargos, que es lo que hace imposible de toda imposibilidad una cuestión de competencia sobre el particular. La Cámara de Senadores califica a sus miembros, esto es todo: no podrá jamás calificar sus miembros futuros. A esto se reduce la cuestión del señor Serrano, a saber si es pretende miembro actual de la Cámara de Senadores. Luego, si desconoce el derecho de la última para calificar su elección, declara asimismo que no se cree senador actual sino senador futuro. Reconoce, además, que no existe investidura para él, porque tampoco fué elegido por un período ordinario de seis años.

Lo cierto es que, si se debe tener por Senador al señor Serrano, lo será desde el día de su elección, porque se le habría elegido en reemplazo de don José Pedro Alessandri, que no terminaba su período hasta 1927.

Supóngase ahora que no hubiese tenido competidor en su triunfo y se viera que no pasa de ser arbitrio ocasional el que se intenta, sólo fundado en razones transitorias que el Senado debe rechazar sin ninguna vacilación. El señor Serrano tiene el deber constitucional ineludible de presentarse a ejercer su cargo, si es que se cree legítimamente elegido en reemplazo del señor Alessandri. Por su parte, el Senado debe calificar la elección de Ñuble, sin que haya nada que lo liberte de esta obligación.

La más ligera duda sobre el particular sería como negar la realidad evidente de todo punto, una incongruencia desmedida. La dificultad que ahora se promueve, se debe sólo a causas anormales que públicamente se desenvolvieron, no hace mucho tiempo. Sin eso sería totalmente absurda.

Con motivo del fallecimiento de don José Pedro Alessandri el Senado tomó el acuerdo de 6 de Diciembre de 1923, a fin de que se anunciara al Presidente de la República la vacancia de la senaduría de Ñuble por el período de 1921-1927.

En conformidad a una ley de tenor literal muy sencillo, la elección de Ñuble debió hacerse en la fecha que designase el Presidente de la República, dentro de un plazo de treinta días contados desde el anuncio de la vacancia, tal como se hizo siempre sin que jamás se ofreciera obstáculo alguno, ya que la facultad presidencial no se reduce a más que fijar día para la elección.

Se eludió el pronunciamiento del Gobierno sobre la vacancia de Ñuble, con la crisis ministerial producida el 10 de Diciembre de 1923, con el Ministro de Hacienda don Guillermo Labarca, para que en virtud de consideraciones relativas a su ramo, que no resistían al más breve análisis.

En cambio, ya producida la renuncia de los demás Ministros por simple solidaridad con el de Hacienda, el Presidente de la República pronunció pocas horas más adelante el discurso de 11 de Diciembre de 1923, en el que, aparte de muchas acusaciones inusitadas en contra de la Cámara de Senadores, hizo la declaración formal de reveldía a la ley que sigue:

"Mi conciencia y mi experiencia, el conocimiento que tengo de las leyes, entre las cuales he vivido durante toda mi existencia, me dicen que el acuerdo del Senado es ilegal. Y cualesquiera que sean las consecuencias, vuestro Presidente no dará curso a un acuerdo ilegal".

De esta manera se consumó la violación de la ley de elecciones con propósitos de simple bandería política, en favor de candidatos determinados.

Se quería que la elección extraordinaria de Ñuble se hiciera en la misma fecha que la ordinaria, pero de esto no se puede seguir ningún cambio de la ley, ni menos de la Constitución, como sería preciso para que la Cámara de Senadores, no pudiera calificar la elección de sus miembros que es lo que se sostiene por el señor Serrano cuando le niega su competencia.

El Senado reiteró el anuncio de la vacancia de Ñuble al comunicar al Presidente de la República la terminación del período constitucional de los senadores cuyo mandato popular expira el 1.o de Junio próximo, expresándole respecto de Ñuble que debía llenarse dos senadurías "una por seis años y otra por tres años producida por la muerte de don José Pedro Alessandri".

El acuerdo fué tomado el 4 de Febrero último. Conforme a sus términos y conforme a la ley, podía designarse el 2 de Marzo siguiente para que se hiciera la elección extraordinaria de Ñuble junto con la ordinaria.

No obstante de ser esto tan claro, se dice que el acuerdo del Senado contiene un error al hablar de senaduría por tres años; pero aparte de que los errores no constituyen ley, el acuerdo expresa además que la senaduría que se llama de tres años quedó vacante por fallecimiento de don José Pedro Alessandri, lo que le da su verdadero significado.

En virtud del acuerdo de 4 de Febrero, el Presidente de la República dictó el decreto de 15 del mismo mes que llamaba a elecciones de todas las senadurías vacantes, incluso la de don José Pedro Alessandri.

En ese mismo decreto se resolvió además, que los electores del Ñuble señalarían en sus cédulas al ciudadano por quien sufragaran para Senador por tres años, disposición arbitraria que en manera alguna corresponde al Poder Ejecutivo.

No se puede inferir de este abuso de atribuciones que haya senadurías de tres años, con tanta mayor razón cuanto que ni siquiera se podrían crear en virtud de una ley, puesto que el artículo 23 de la Constitución, dispone que "los senadores permanecerán en el ejercicio de sus funciones por seis años".

El período ordinario de todo Senador es entonces de seis años. Si la Cámara de Senadores y el Presidente de la República llamaron de tres años al reemplazante del señor Alessandri, no por eso quedó derogado el precepto constitucional, que lo dispone de otra manera.

No hay en consecuencia, períodos senatoriales de tres años. Nadie puede crearlos ni aún la ley, sino se reforma antes la Constitución.

El período senatorial extraordinario es entonces el que se concede al Senador que reemplaza a otro que muere o deja de serlo por cualquiera causa que no sea la expiración del período regular de seis año, y que sólo, dura el tiempo que falte para completarlo.

El artículo 25 de la Constitución es de una claridad tan grande, que fracasarán todas las invenciones que se busquen para torcerle su sentido natural y obvio, sólo como una muestra de lo que puede el personalismo elevado a única razón de Gobierno.

Ese artículo, así como el 23 ya citado, no necesitan glosas ni comentarios; ambos dicen lo que de su letra aparece con evidencia deslumbradora, sin que haya manera de oscurecerla, sino se sale de los límites razonables de la interpretación legal.

"Si un Senador muere, ordena el artículo 25 de la Constitución, o deja de pertenecer a la Cámara por cualquier causa antes del último año de su mandato, se procederá a su reemplazo por nueva elección por **el tiempo que le falta**, en la forma y plazo que la ley prescriba".

Aquí ocurre que don José Pedro Alessandri fallecido antes de concluir su período de seis años, tal como aparece de los acuerdos de 6 de Diciembre de 1923 y 4 de Febrero último; y que en virtud del anuncio de este fallecimiento que se hizo al Presidente de la República se procedió a nueva elección para darle un reemplazante.

Supuesto que el señor Serrano se dice elegido en reemplazo del señor Alessandri, es claro que lo fué por el tiempo que a este último le faltaba para enterar su período de seis años si es que no se comienza por derogar los artículos 23 y 27 de la Constitución, porque de otra suerte no sería senador actual ni futuro, cierto como es que no hay senadurías de tres años.

No se reduce así la cuestión, a más que saber si el señor Serrano fué elegido o no en reemplazo del señor Alessandri, o en otros términos a saber si fué elegido o no por un período ordinario de seis años. Nadie duda en orden a que el señor Serrano no solicitó la candidatura de seis años; todos saben que se limitó a la senaduría vacante por fallecimiento de don José Pedro Alessandri, de donde se concluye que no hay ni puede haber disputa en orden a que el candidato que resulte victorioso en semejante elección será senador por el tiempo que faltaba al reemplazo para concluir su período.

Aún es más sencillo el caso, desde que sólo se reduce a una elección para llenar la vacancia de una senaduría que aún no ha completado su período ordinario de seis años. La vacancia, así como todo lo que con ella se relaciona pertenece a la Cámara en que se produce; y desde que el senador reemplazado don José Pedro Alessandri estaba en ejercicio de su cargo, el senador reemplazante debe entrar a ejercer el suyo para que el reemplazo sea efectivo.

Esto es de tal manera inconcuso que si se supone que no hubiera habido lucha para llenar la vacante del señor Alessandri se verá que nadie le habría podido negar al señor Serrano su derecho para incorporarse a la Cámara como tal senador reemplazante, y ya le tendríamos llenando el período que correspondía al señor Alessandri, el senador reemplazado.

Sólo la decadencia política lastimosa que amenaza destruir nuestras instituciones puede dar asidero a una duda como la insinuada por el señor Serrano que se dice reemplazante de don José Pedro Alessandri por un período menor del que correspondía a este último, como quiera que se dice elegido por un plazo que empezará a correr el primero de Junio próximo.

Aparte de lo dicho, no existe ni aún posibilidad legal de una duda sobre si la elección de reemplazante del señor Alessandri fué ordinaria o no, porque el artículo 98 de la Ley de Elecciones, define como extraordinaria cualquiera elección que se haga en conformidad al artículo 25 de la Constitución. Todo senador que completa el período de otro lo hace por medio de elección extraordinaria, según así lo dice la ley literalmente, siendo de advertir que un precepto legal no puede ser alterado sino por otro y en ningún caso por actos arbitrarios del Presidente de la República.

Todo el raciocinio que se desarrolle para demostrar el absurdo de que el reemplazante de don José Pedro Alessandri no es miembro actual de la Cámara de Senadores, por haber sido nombrado en elección extraordinaria, consiste en someter lo principal a lo accesorio, considerando que la calidad de la elección determina la del elegido y que la calidad de elección extraordinaria desaparece cuando se practica a un mismo tiempo que la elección ordinaria.

Un absurdo semejante supone la equiparación de lo que es accidental con lo que pertenece a la naturaleza de una cosa.

Si es muy difícil en ciencia pura tender la línea que separa lo esencial de la accidental, la cosa se hace muy fácil en el derecho escrito, porque la ley se encarga de establecer esa diferencia.

La Constitución define como de la esencia del cargo de senador el período de seis años (artículo 23) Nadie puede ser elegido de otro modo; pero si el senador muere o deja de serlo antes del último año de su mandato o período, se procederá a su reemplazo" por el tiempo que le falte para enterarlo (artículo 25)", que es lo que llama literalmente elección extraordinaria el artículo 98 de la Ley de Elecciones.

Sólo hay así dos planes posibles de elecciones que no dependen de la Cámara de Senadores ni del Presidente de la República ni de la ley: o el senador se elige por seis años, o por el tiempo que le falte a otro para enterar su período.

El señor Serrano sólo pudo entonces ser elegido en una de estas dos condiciones, o por un plazo de seis años, o por el tiempo que le faltaba a don José Pedro Alessandri para enterar su período. Desde que no fué elegido por seis años, como así se reconoce, es claro que lo fué por el tiempo que le faltaba a don José Pedro Alessandri para enterar su período. Es fácil ahora concluir que si el señor Alessandri era miembro de la Cámara, necesariamente debe serlo su reemplazante.

No hay, en consecuencia, ninguna autoridad hábil para extender o calificar los poderes del senador que reemplazará a don José Pedro Alessandri, fuera de la Cámara de Senadores, a la cual pertenece dicho reemplazante desde el momento de su elección.

Cuanto salga de estos límites, tenderá a dejar a la verdad constitucional en manos del proselitismo político.

La Comisión no entra a estudiar nada de lo que se refiere al modo, forma y plazo de la elección de Ñuble porque todo eso mira al acto electoral mismo y pertenece de lleno a la Comisión de Elecciones.

Si los únicos argumentos encaminados a demostrar que el reemplazante del señor Alessandri no es senador actual, descansan sobre hechos relativos al modo, forma y plazo de su elección, no es menos claro que ninguno de esos hechos altera ni puede alterar lo prevenido por la Constitución y la Ley de Elecciones. El reemplazante del señor Alessandri habrá sido bien o mal nombrado, su elección podrá ser o nó nula, sin que ninguna circunstancia posible modifique sus condiciones constitucionales de miembro efectivo o no de la Cámara de Senadores, única autoridad que puede decidir sobre la materia.

En virtud de los fundamentos expresados y en virtud, además, de que ni siquiera cabe discutir racionalmente el hecho constitucional y legal de que el reemplazante de don José Pedro Alessandri es y debe ser miembro de la Cámara de Senadores desde el momento en que fué elegido, la Comisión de Legislación y Justicia formula indicación para que se devuelvan los antecedentes de la elección extraordinaria de Ñuble a la Comisión de Gobierno y Elecciones a fin de que prosiga su estudio e informe sobre la calificación que corresponde hacer de ella.

Sala de la Comisión, a 1.o de Mayo de 1924.—(Firmados): **Ladislao Errázuriz.—Eduardo Opazo.—Francisco Huneeus.**

¡Oh! ¡Qué Dolor de Espalda!

Los dolores de espalda son un síntoma peligroso. El maravilloso Aceite Wizard los hace desaparecer en el acto.

El Aceite Wizard es una de las maravillas médicas de la época. Ud. puede probar sus casi mágicos resultados desde la primera vez, cuando lo use para cualquier dolor o congestión. Penetra inmediatamente en los tejidos. Ud. sentirá alivio instantáneo. Por eso es que millones de personas, en todo el mundo, no usan más que el Aceite Wizard para el Dolor de espalda, Lumbago, Reumatismo, Articulaciones y Músculos doloridos, Esguinces, Dolor de espalda, Jaqueca, Laringitis, Resfriados, Heridas, Quemaduras, Contusiones y Picaduras. ¿Por qué continúa sufriendo, cuando puede obtener alivio instantáneo del dolor y de sus males? El Aceite Wizard es absolutamente seguro. Conserve en su hogar un frasco, constantemente. Le ahorrará cuentas del médico. Consiga hoy mismo un frasco de Aceite Wizard.

Si padece constipación, indigestión, etc., tome las maravillosas Pastillas Wizard.

Fabricantes: Hamlin's Wizard Oil Co., Chicago, E. U. A. De venta en todas las Droguerías y Boticas.

Unicos Representantes: Daube y Cía., Valparaíso, Santiago, y [illegible]

DAUBE & COMPAÑIA

LAS MESAS DIRECTIVAS DE LAS CAMARAS

En los círculos oficiales, se nos ha informado en las últimas horas de la noche que se habría producido acuerdo entre los partidos de la Alianza para la distribución de los cargos directivos de las Mesas de ambas ramas del Congreso.

La Mesa del Senado quedaría constituída por un liberal para Presidente y un radical para Vice-Presidente.

La Presidencia de la Cámara de Diputados sería ocupada por un radical; la primera Vice-Presidencia, por un demócrata y la segunda por un liberal democrático aliancista.

EL BANCO CENTRAL DEL ESTADO

El público sabe ya por nuestras informaciones que en la última reunión de parlamentarios aliancistas se acordó la designación de una comisión para que tenga a su cargo el estudio del proyecto relacionado con la creación del Banco Central del Estado.

Esta Comisión, que en un principio fué integrada por los senadores señores Guillermo Bañados, Enrique Zañartu, Enrique Oyarzún y Guillermo Subercaseaux, se reunió ayer a las dos y media de la tarde, siendo reemplazado el señor Enrique Zañartu por don Héctor Zañartu.

Según se nos informó, en la reunión, que se prolongó por espacio de más de dos horas, se estudió con detenimiento el proyecto de creación del Banco Central del Estado quedando el estudio muy adelantado y esperándose que pueda terminarse en las reuniones que la Comisión deberá celebrar en la semana próxima.

PARTIDO RADICAL

CENTRO RADICAL DE PROFESORES PRIMARIOS. — Se nos encarga encarecer la asistencia a todos los socios y profesores radicales primarios en general a la sesión ordinaria que celebrará hoy esta colectividad política, a las 6.30 P. M., en el Club Radical, Huérfanos 1264.

PARTIDO LIBERAL

ASAMBLEA LIBERAL DE SANTIAGO—Elección de directorio—Entrando a la orden del día, el señor presidente manifestó que en conformidad al artículo 60 del reglamento, correspondía a la Asamblea presenciar el escrutinio de la elección verificada durante los tres últimos días y proceder en seguida a la proclamación de las personas elegidas para ocupar los diversos cargos del directorio.

Al efecto, el secretario procedió a dar lectura a las actas parciales levantadas por las comisiones receptoras de sufragios durante los días de su funcionamiento y a los resultados obtenidos en la votación. A continuación el vicepresidente de la Asamblea, don Carlos Leiva Torres, solicitó la palabra para formular extensas observaciones a cerca de la forma, en su concepto viciada, en que se realizó, la elección, ~~citando y analizando detenida~~mente las diversas disposiciones reglamentarias, a su juicio, infringidas en dicha elección y sometiendo a la consideración de Asamblea al final de sus observaciones, el siguiente proyecto de acuerdo: **"La Asamblea Liberal de Santiago acuerda anular la elección de directorio por no haberse realizado en conformidad a sus reglamentos."**

Puesto en discusión el proyecto de acuerdo antes trascrito, se siguió un extenso y acalorado debate en el que tomaron parte numerosos asambleístas. Hablaron en favor de la validez de la elección, entre otros, los señores Zócimo Santa Cruz, Errázuriz, Eleazar Vega López, Gonzalo Aguirre Errázuriz, Enrique Escoffier y Mamerto Figueroa Parot. Sostuvieron la nulidad de la elección, además del proponente del voto, los señores Luis Cousiño Mac-Iver, Augusto Carmona de la Fuente, Enrique Phillips, Rodríguez Peña, Demetrio Infante Reyes, Humberto Videla Lira, Luis Soriano Rosas, Humberto García Herquíñigo y muchos otros. Cerrado el debate y puesto en votación el proyecto de acuerdo fué aprobado con los votos en contra de los señores Santa Cruz, Vega y Figueroa.

A las 12.35 de la madrugada se levantó la sesión.

En consecuencia y de acuerdo con sus estatutos, la Asamblea Liberal deberá en fecha próxima proceder a la nueva elección de su directorio.

SOBRETODOS LIDDLE
Prince of. Wales Style
CASA CERRI - Ahumada 218

LA CALIFICACION DE LA ELECCION DE ÑUBLE SE INICIARA EN LA SEMANA PROXIMA

ASI LO HABRIAN ACORDADO LOS SENADORES DE MAYORIA EN UNA REUNION EFECTUADA AYER Y EN LA CUAL SE PIDIO TAMBIEN CITACION A SESION PARA EL LUNES PROXIMO

En días anteriores hemos informado ampliamente en torno de las incidencias suscitadas sobre la calificación de la elección de Ñuble, anunciada por la mayora del Senado.

Esta elección largamente discutida, ha sido objeto de un fallo de la Comisión Revisora de Poderes, que oportunamente dimos a la publicidad, y de otro de la Comisión de Legislación y Justicia de la Alta Cámara, el que insertamos en estas mismas columnas.

EL SENADO HA SIDO CONVOCADO PARA EL LUNES PROXIMO

A pedido del número reglamentario de Senadores, ayer tarde se impartieron las citaciones del caso, convocando al Senado a sesión extraordinaria para el Lunes próximo de tres y media a seis de la tarde.

Según la citación lo establece, esta sesión estará destinada a tratar de los asuntos de la tabla.

LOS SENADORES DE MAYORIA HABRIAN ACORDADO AYER INICIAR LA CALIFICACION DE LA ELECCION DE ÑUBLE

A las tres de la tarde de ayer se reunieron en una de las salas del Senado, los miembros de la mayoría de la Alta Cámara y procedieron a celebrar una reunión que se prolongó hasta las cuatro de la tarde, guardando en torno de los acuerdos tomados en ella, estricta reserva.

Según algunas informaciones privadas, que se nos suministraron en las últimas horas de la tarde, en la reunión de que damos cuenta se habría considerado largamente la situación producida en torno de la cuestión de Ñuble, dándose a conocer en líneas generales el informe de la Comisión de Legislación y Justicia del Senado.

Según nuestros informantes, el resultado de la reunión, aún cuando en ella no habría habido nada definitivo por estar pendiente aún las resoluciones de la Comisión de Gobierno y Elecciones de la Alata Cámara, habría sido favorable a la iniciación de la calificación de la elección del señor Serrano como Senador por la provincia de Ñuble.

LA PROXIMA REUNION DE LA COMISION DE GOBIERNO Y ELECCIONES DEL SENADO

Se nos ha informado también de que en la sesión del Lunes, probablemente se dará cuenta del informe de la Comisión de Legislación y Justicia, el que será también dado a conocer a la Comisión de Gobierno y Elecciones, la que deberá reunirse tal vez esta tarde, o si no el Lunes próximo con el objeto de continuar conociendo de los antecedentes de la elección indicada.

Junta Central Ra

Hoy, primer Sábado del me
celebrar sesión ordinaria est
nismo político.

La renuncia del Pre dente de la Cámar

En un diario de la tarde d
se dió la noticia de que el P
dente de la Cámara de D
tenía redactada su renuncia
ella sería presentada por s
con el vice-presidente señor
Gana, a quien, como se sabe,
mara aceptó su renuncia.

Confirmando las noticias
mos dado en días anterior
mos asegurar que el señor Sa
mo tenía desde hace vari
atrás, propósitos de renunc
Presidencia de la Cámara
hubo de postergar su resolu
cisamente por no aparecer
lidarizándose con el señor
Gana.

Por lo demás, la renuncia
ñor Salas Romo está ya e
del Secretario de la Cámar
dará cuenta de ella en la s
Martes próximo.

HA QUEDADO TERMINADO EL INCIDENTE ENTRE LOS SEÑORES LADISLAO ERRAZURIZ Y NICOLAS CORDERO

El público está al tanto de los antecedentes relacionados con el incidente habido entre el senador don Ladislao Errázuriz y el diputado don Nicolás Cordero Albano, y que terminó con el envío de padrinos por este último al señor Errázuriz.

En nuestra edición de ayer dimos cuenta de las tramitaciones seguidas y de las conferencias de los padrinos: señores Urzúa, Jaramillo y Guillermo Edwards Matte, por el señor Errázuriz y Domingo Durán y Arturo Lois, por el señor Cordero.

Insertamos a continuación las comunicaciones cambiadas con motivo del incidente y que dejarían éste terminado:

"Santiago, 2 de Mayo de 1924. — Señor don Ladislao Errázuriz. — Presente. — En cumplimiento de la misión que usted nos confiara ayer, nos pusimos en comunicación con los señores Lois y Durán, representantes del señor Cordero, y desde el primer momento, contestamos el requerimiento que nos hicieron estos caballeros, manifestándoles que no podíamos apartarnos de las instrucciones que de usted habíamos recibido, y cuyo fundamento se expresaba en la carta que usted nos dirigió.

Siempre de acuerdo con sus instrucciones, agregamos que nos encontrábamos presentes en la entrevista, sólo porque usted había deseado llenar esta tramitación por deferencia personal a los señores Lois y Durán.

Dejamos en manos del señor Durán la carta que usted nos dirigió, y dimos por terminada nuestra comisión.

Lo saludan sus affmos. amigos. — (Firmado). — **Oscar Urzúa. — Guillermo Edwards Matte**".

La carta del señor Errázuriz es la siguiente:

"Santiago, Mayo 1.o de 1924. — Señores: Oscar Urzúa y Guillermo Edwards Matte. — Presente. —Mis distinguidos amigos:

Los señores Domingo Durán y Arturo Lois acaban de expresarme que tienen encargo del Diputado señor Cordero Albano para pedirme explicaciones por lo que respecto a su persona expresé ayer en el Senado al relatar lo ocurrido en las elecciones de Curicó, o en su defecto, la correspondiente reparación por las armas.

No habría molestado a ustedes si no fuera que deseo guardar a los señores Durán y Lois la deferencia que merecen.

A fines del año último llegaron hasta la Cámara ciertas cuestiones que sobre la candidatura a Diputado por la Agrupación de la Victoria, Melipilla y San Antonio, se produjeron entre don Fernando Jaramillo Valderrama y el señor Cordero, miembros ambos, en aquel entonces, del Partido Liberal.

El primero contaba con la mayoría del electorado y fué proclamado por las asambleas locales. Su contendor no se resignó con la derrota y adoptó actitudes que el señor Jaramillo creyó del caso reprimir exhibiéndolo como un traficante político que le había exigido $ 20,000 por el abandono de sus pretensiones a la diputación.

Consta la afirmación del señor Jaramillo de la carta que dirigió a don Manuel Cruzat con fecha 11 de Diciembre del año pasado, y que éste leyó en la sesión de la Cámara de Diputados de 19 del mismo mes.

La carta referida se publicó también en la prensa y en el Boletín de Sesiones, página 554, del volumen correspondiente a 1923.

Después de tamaña afirmación, no hubo petición de explicaciones, ni ninguna de las tramitaciones usuales.

A tal hecho me he referido ayer, considerándolo, con razón, después de lo ocurrido, como del patrimonio común de la sociedad, que gana teniendo la ficha moral de sus miembros para actuaciones como la que ahora se presenta.

Si he exhibido, pues, al señor Cordero como un negociante de su investidura parlamentaria, no he hecho otra cosa que dejar constancia, en forma por demás suave, de una descalificación de dignidad que él mismo aceptó, sin adoptar la actitud que hoy tardíamente asume.

Sírvanse, pues, mis distinguidos amigos, hacer presente a los padrinos del señor Cordero que me creo en un plano muy diferente del de su representado, y que no doy las explicaciones que se me piden ni la reparación por las armas subsidiariamente exigida.

Aprovecho la oportunidad para repetirme de ustedes affmos. amigos y S. S. —(Firmado). — **Ladislao Errázuriz**".

La correspondencia entre los señores Cruzat y Jaramillo a que alude la carta anterior es la que sigue:

"Santiago, 10 de Diciembre de 1923.—Señor Fernando Jaramillo.—Presente.

Mi estimado amigo: Sabe usted que está en conocimiento que al iniciar los trabajos de su candidatura a diputado, usted procuró obtener el concurso del señor Nicolás Cordero en vista de que la reelección de éste se hacía imposible dada su actual situación electoral en la agrupación que representa.

Sé también que esta gestión, realizada por un distinguido caballero amigo común de usted y del señor Cordero, tenía más bien el carácter de una manifestación de cortesía y de deferencia para el actual diputado antes que el propósito de obtener un concurso electoral que en realidad poco valor tenía.

La persona a que me he referido y que merece mi más alto respeto como el de todo el que lo conoce, cumplió su amistosa misión; pero se abstuvo en seguida de transmitir a usted la respuesta del señor Cordero.

Interrogado por usted el amigo intermediario, manifestó que él no podía hacerse portador de la respuesta que había recibido, y que él mismo calificó duramente, pero ante su insistencia, hubo de referirle la conversación que había tenido con el señor Cordero. En resumen, este señor le había expresado que **"no tenía inconveniente en eliminar su nombre siempre que el señor Jaramillo le enviara previamente un cheque por $ 20,000."**

Por circunstancias que a usted no se escaparán, tengo interés en precisar la verdad de lo ocurrido al respecto, y no dudo, que usted con la franqueza y hombría que lo caracterizan, no tendrá inconveniente en expresármela.

Ruégole, pues, decirme si es o no efectivo que el señor Cordero pretendió o procuró obtener de usted la suma arriba indicada en cambio del retiro de su candidatura.

Sírvase excusar esta molestia, que me veo obligado a imponerle y disponga de su afmo. y S. S.—**Manuel Cruzat Vicuña**".

"Señor don Manuel Cruzat Vicuña.—Presente.—Mi estimado amigo: He recibido su carta de fecha de ayer, en la cual me pide le diga si es efectivo que al intentar yo que don Nicolás Cordero Albano se eliminara de la lucha electoral en la agrupación de La Victoria, Melipilla y San Antonio, para evitar molestias inconducentes, ya que sabía lo imposible de su candidatura, este caballero me ofreció dejarme el campo libre siempre que me aviniera a compensarle el retiro de su candidatura con la suma de veinte mil pesos.

Su carta me pone en una durísima disyuntiva.

Por una parte, yo no tengo el derecho de decir otra cosa que la verdad, y por otra, la circunstancia de haber sido el señor Cordero tan injusto en sus apreciaciones respecto a mí, podía dar margen a que se creyera que yo hacía uso de una proposición confidencial, que debiera ser reservada, sólo en represalia de la manera impropia como el señor Cordero se ha conducido conmigo.

Es bien lamentable que estas cosas sean llevadas a la Cámara, por que la exhibición de estas intimidades desdorosas para un parlamentario, cualquiera que sea su color político, contribuyen a acentuar en la opinión del público el desprestigio de que se va cubriendo el Parlamento, y aunque sin razón, el país tiende a confundir los errores de uno con la manera de actuar de los demás.

El grueso público no hace distinciones, y con el espíritu de generalización tan común, deduce de un hecho aislado conclusiones que dejan en sombra a gente respetable.

Por eso, mi estimado amigo, **yo debo contestarle la verdad, diciéndole que es efectivo lo que usted me pregunta**, pero rogándole, al mismo tiempo, que no haga uso público de esta aseveración mía.

La torpeza del señor Cordero para hacerme una proposición tan desgraciada, y para lanzarse en seguida en la Cámara en una campaña sin base positiva y sin razón, no autoriza, a mi juicio, que se dé a conocer al país entero un incidente tan desagradable, en que ha obrado sin quererlo, como intermediario el distinguido caballero a que usted hace referencia en su carta y que es hombre que merece todo nuestro respeto y consideración.

El señor Cordero quedará fuera de la Cámara, porque lo han repudiado los liberales de la agrupación y dejaría así un recuerdo más triste aún del que ya va a dejar su actuación parlamentaria, y que, aunque no lo puede desear ningún diputado, **alcanzaría a desprestigiar a un Parlamento que ha podido contar en su seno a un caballero que cree que las representaciones parlamentarias son susceptibles de transacciones comerciales.**

Además, mi situación de empleado de la Cámara me coloca en condiciones de guardar hasta donde sea posible, las consideraciones que debo a la investidura del señor Cordero.

Quedo, pues, haciendo votos por que usted no se vea en ningún caso en la necesidad de hacer uso público de esta declaración mía, originada sólo en la obligación que tiene un caballero de decir la verdad en todo terreno, aunque, como en este caso, le sea dolorosísimo el hacerlo, porque no tengo ni he tenido jamás el espíritu de venganza, a pesar de la forma desatentada como el señor Cordero ha arremetido conmigo, tratando de cobrar en mí los malos resultados de su actuación como diputado que han originado su eliminación como candidato.

Lamento profundamente verme obligado a esto. Lo saluda muy atentamente su servidor y amigo.—

(Firmado).—**Fernando Jaramillo V.**—Santiago, 11 de Diciembre 1923."

LOS PRESIDENTES DE LA ALIANZA REUNEN NUEVAMENTE ANOCHE E EL MINISTERIO DEL INTERIOR

Como lo habíamos anunciado, anoche se reunieron en el Ministerio del Interior, con el Jefe del Gabinete, don Cornelio Saavedra, los Presidentes y Vice-Presidente de los Partidos que forman la Alianza Liberal.

Se continuó estudiando detenidamente el programa de trabajo que deberá desarrollar el Congreso en el nuevo período de sesiones que se inicia el 1.º de Junio próximo, adoptándose al respecto diversos acuerdos para el más fácil y espedito despacho de los proyectos de bien público que penden de la consideración del Parlamento.

LAS JUNTAS DE VECINOS

En conformidad a un aacuerdo adoptado en una reunión celebrada anteriormente, se formaron las listas de personas que formarán las
Juntas de Vecinos que en co
dad a la Ley de Eleccion
debe reemplazar a las Mu
des en todas aquellas co
que no hubo elecciones e
Abril último.

En consecuencia, el Gobie
cederá el Lunes próximo a
estas Juntas para todas a
munas en que no hubo ele
día indicado, por no hab
viado útiles electorales.

Asimismo, el Gobierno
para el tercer Domingo del
curso, a elecciones de Mu
des en todas aquellas c
que se hayan terminado lo
dimientos electorales.

Minutos después de la 1
madrugada, se daba por t
la reunión.

AYER SE REUNIO EL DIRECTORIO GENE LIBERAL ALIANCISTA

DON HERNAN CORREA ROBERTS ES ELEGIDO VICE DENTE, EN REEMPLAZO DEL SEÑOR GARCES GA

Conforme se había anunciado, anoche se reunió el Directorio General del Partido Liberal Aliancista, citado especialmente para ocuparse de las renuncias presentadas por los miembros de la Mesa Directiva, señores Ramírez Frías, Garnham y Garcés Gana, y de otros asuntos de importancia, entre ellos, de la próxima Convención del Partido.

SE ACEPTA LA RENUNCIA DEL SR. GARCES GANA Y SE RECHAZAN LAS DE LOS SRES. RAMIREZ FRIAS, Y GARNHAM

Entrando a ocuparse de las renuncias presentadas y una vez que se dió cuenta del carácter de indeclinable que el señor Garcés Gana había dado a la suya, el Directorio General acordó aceptarla.

Respecto a las de los señores Ramírez Frías, Presidente, y Garnham, vice-presidente, se acordó por unanimidad rechazarlas, y pedir a los caballeros nombrados, que continúen en los cargos para los cuales el Partido les designó, quedando así acordado.

**LA PROXIMA CONVENCI
PARTIDO SE EFECTUA
VALPARAISO EN EL MES
TUBRE DEL AÑO EN C**

Se entró en seguida a
de la cuestión relacionada
próxima Convención del Pa

Se acordó que la Conve
efectúe en Valparaíso en el
Octubre, en los días comp
entre el 8 y el 12, y organiz
de luego el estudio de diver
tos que se presentaron, co
también todo aquello relacion
las invitaciones que debe
partirse a las asambleas d
vincia.

**DON HERNAN CORREA RO
ES ELEGIDO EN REEMPLAZ
SR. GARCES GANA**

Se procedió finalmente a l
ción de reemplazante para
go de vice-presidente.

Practicadas las votaciones
glamentos, resultó elegido p
mayoría para el cargo ind
señor Hernán Correa Robe
tual diputado, elegido recien
vice-presidente de la Cámara
putados.

LA SESION DE AYER DE LA COMISION VISORA DE PODERES

Ayer se reunió la Comisión Revisora de Poderes, bajo la presidencia de don Abraham Ovalle, y con asistencia de los señores José Agustín Rojas, Javier Angel Figueroa, Pedro N. Montenegro, Moisés Lazo de la Vega, Tomás Ramírez Frías, don Alfredo Bascuñán Cruz y del secretario don Manuel Gaete Fagalde.

Se leyó y fué aprobada el acta de la sesión anterior.

A continuación la comisión se ocupó durante toda la sesión en el estudio de los antecedentes de la elección de Chiloé.

A esta audiencia asistieron los candidatos afectados con sus representantes.

El señor Enrique Lyon, ante la Comisión y en compañía de sus abogados, procedió a examinar los paquetes de votos y actas de la elección de Ancud y Quinchao, conforme a la autorización otorgada por la Comisión en su sesión anterior.

Sabemos que durante la re
produjeron acalorados debat
las partes interesadas en el
de dichos antecedentes.

**SE HABRIA DADO VISTO B
A LOS PODERES DE DON AR
OLAVARRIA**

En medio de los animados
tarios a que dió lugar en los
de la Cámara el debate habid
Comisión entre los candidat
rrentes y sus respectivos re
tantes en torno de la apertura
paquetes de la elección de An
Quinchao, oímos ayer que la
sión habría acordado poner
bueno a los poderes present
don Arturo Olavarría como D
por la provincia de Curicó.

Esta noticia, que en los pa
la Cámara se afirmaba ser d
fuente, nos fué imposible con
por guardarse en torno de ell
reserva.

PARTIDO LIBERAL-DEMOCRATICO UNIONISTA

CENTRO LIBERAL DEMOCRATICO UNIONISTA. — Esta tarde, a las 6, se reunirá en el Club Presidente Balmaceda, Compañía 1238, el Centro Liberal Democrático Unionista, para tratar importantes asuntos de actualidad política. Se recomienda encarecidamente la asistencia, con puntualidad.

PARTIDO DEMOCRATA

LA SESION DE ANOCHE DE LA ASAMBLEA DEMOCRATA. — Asistieron: el presidente, don Demócrito Silva; el vice, don Vicente Baeza; los secretarios, señores Aravena y Romo; el tesorero, don B. 2.o Quiroga; los directores señores Barañao, A. López, Valladares y más de 60 asambleístas.

Cuenta. — El señor presidente dió cuenta de las incidencias derivadas de las elecciones a municipales y entre ellos de las gestiones ocurridas con motivo de la formación de mayoría administrativa. Sobre esta cuenta se suscitó un incidente planteado por el regidor señor Ramírez, el cual quedó pendiente para ser solucionado en la sesión que se efectuará hoy, a petición de la Asamblea, como continuación de la anterior.

Se acordó con este fin poner en conocimiento del señor Guerrero esta circunstancia a fin de que concurra a la asamblea de hoy.

De una invitación recibida del comité encargado de la recepción solemne a don Ernesto Barros Jarpa. Se acordó aceptar el temperamento acordado por el directorio y concurrir a la recepción.

Don Rolando Pérez B.—A nombre de la Agrupación de Renca expuso que el regidor electo por esa comuna, don Máximo Muñoz, está amenazado de ser excluido del Municipio y por tanto se hace necesaria allí una defensa enérgica y oportuna, como la verificada ya en Santiago. La Asamblea, estimando fundada la petición, acordó invitar a los correligionarios a que concurran en el mayor número posible, y nombró una comisión parlamentaria para que se haga presente, si es necesario.

Las incidencias del 1.o de Mayo. — Sobre esta materia abrieron debate los asambleístas señores Joaquín Ramírez,
Rolando Pérez Bello, Manuel J.
dez, Juan Pablo Aravena y Ca
lladares, aprobándose por
los siguientes votos:

"La Asamblea Demócrata de S
go acuerda protestar enérgicam
atropello cometido por la polic
manifestación con que los
obreros de la capital conmem
1.o de Mayo; pide el castigo d
misarios que tan torpemente
ron la fuerza pública y apru
voto de aplauso al diputado Jo
denas Muñoz por su valiente ac
defensa de los trabajadores".

Igualmente se dejó constanc
varios asambleístas de la act
los parlamentarios señores G
Bañados y Nolasco Cárdenas e
las manifestaciones obreras.

Sobre las alzas tranviarias,
Agrupación acordó ratificar
dos anteriores de combatir
tranviaria y resolvió estimular
ción de los diputados demócrat
detener e impedir todo curso d
yecto que consuma esa preten
za, onerosa para la numeros
dad de obreros y empleados de
sexos.

THE
MONARCH
ES EL REY DE LOS
CIGARRILLOS HABANOS
$ 1.20 CAJETILLA

DINNER BLANCO. —Don Osvaldo Berstein Carabantes, ofreció anteanoche un dinner blanc, a un grupo de sus amistades, en los comedores del Savoy Hotel.

Asistieron las señoritas Rebeca Lecaros García, Adriana Vergara Blanco, Blanca Lyón Vial, Isabel [illegible] Pinto y Carmen Vergara Blanco y los señores: Antonio Huneeus Valdés, Eugenio Vicuña Ossa, Mario Balmaceda Valdés, Sergio Huneeus Lavín, Francisco Vial Larraín, Fernando Orrego, Antonio Tocornal, Mario Tagle Valdés y Fernando Lecaros Garcés.

MATRIMONIO FUENZALIDA CORREA-DUBLE VERDUGO. — Esta tarde, a las tres y media, se efectuará, privadamente, en casa de la novia, el matrimonio de la señorita Elena Dublé Verdugo con el señor Osvaldo Fuenzalida Correa.

Servirán de padrinos, por parte del novio, don Víctor Fuenzalida Bravo, y la señora Eudomilia Correa de Fuenzalida, y, por parte de la novia, don Juan Tonkin y la señora Julia Dublé de Tonkin.

En el matrimonio civil servirán de testigos, por parte del novio, el doctor, don Eduardo Moore Bravo y don César Fuenzalida Correa, y, por parte de la novia, el General don Guillermo Dublé y don Luis Garham.

En la ceremonia religiosa servirán de testigos, por parte del novio, don Juan Antonio Fuenzalida Bravo y don José Dionisio Correa, y, por parte de la novia, don Alfredo del Río Vidaurre y don Germán Dublé Verdugo.

BENEFICIO. — El homogéneo conjunto que dirije el actor Ernesto Vilches, dando un rasgo de alta simpatía, ofreció a la oficialidad de la 10.a Compañía de Bomberos "Bomba España", dar un simpático beneficio en honor de dicha Compañía.

El alto prestigio de que goza el personal que forma dicha entidad y su alto espíritu en pro de la salvación de la propiedad ajena, ha dado márjen para que esta función extraordinaria, se vea concurrida, no sólo por la colectividad Ibera, sino también por nuestra sociedad, ya que esta velada tendrá lugar en uno de nuestros principales coliseos; el Teatro Municipal.

La compañía pondrá en escena, dos de sus más meritorias obras.

ALEJANDRO GODOMAR BARTHOLIN.—Víctima de una rápida enfermedad ha fallecido, en Tomé el respetable caballero don Alejandro Godomar Bartholin.

El señor Godomar era militar retirado en el grado de Teniente Coronel. Durante su carrera le cupo desempeñar importantes misiones de confianza que le encomendara el Gobierno. Era Veterano del 79, tomó parte en la Campaña de Pacificación de la Araucanía. En 1906 era Secretario de la Comandancia General de Armas de Valparíso y con motivo del terremoto, le cupo un papel brillante secundando al Intendente de aquel entonces don Enrique Larraín Alcalde.

El señor Godomar era de aquellos hombres de la cepa antigua, carácter de fierro, soldado disciplinado y de una clara concepción, cualidades que había heredado de sus ilustres antepasados. Sus conocimiento seran vastísimos en todo orden de cosas.

Retirado ya del Ejército y próximo al ocaso de su vida formó un hogar cristiano radicándose el puerto de Tomé donde lo ha sorprendido la muerte.

El desaparecimiento del señor Godomar enluta muchos hogares y deja a los suyos sumidos en el dolor y deja también bellos recuerdos y ejemplos que reflejan las bondades del hombre cristiano, bondadoso y leal.

VIAJEROS. — Se ha dirigido a hacerse cargo de la Secretaría de la Intendencia de Antofagasta, el señor José Parga Ríos.

INAUGURACION DE UN CLUB SOCIAL.—Circula la siguiente invitación:

"El Directorio del Club de la Junta de Vecinos de Adelanto Local de la 7.a, 8.a, 9.a y 10.a comunas, saluda atentamente a Ud. y tiene el agrado de invitarlo a la solemne inauguración del Cluz Social para el Sábado 3 del mes en curso a las 8 P. M. en su local de Chiloé 1143, próximo a Avenida Matta.

Esperando ser honrados con su asistencia y con sentimientos de nuestra más alta consideración, saluda atentamente a Ud. sus affmos. y servidores atentos.—Viterbo Osorio, presidente; Franklin Otero y Dr. Aquiles Riveros, directores; Guillermo Ross, tesorero; Manuel Correa O., secretario."

CURSO DE COCINA.—El Jueves 8 se dará comienzo a las clases de cocina, a las dos de la tarde. Se ruega a las alumnas la asistencia, pues será de gran interés.

EL MEET DE MAÑANA.—Como hemos anunciado, mañana Domingo se correrá en los campos de Santa Elena de Huechuraba, el paperchase organizado por el Club Nacional.

Hasta ayer se habían inscrito para este meet, más de setenta jinetes, contándose varias señoritas de nuestra socidad.

A juzgar por el entusiasmo que reina en los círculos deportivos de esta capital, y entre las familias cultoras de la equitación, no es de dudar que esta reunión alcanzará un franco éxito.

El punto de reunión será la Plaza Chacabuco, a las 10 A. M., y para las personas que asistan a pié, habrá camiones a las 10 1|2 A. M., en el punto indicado.

LIQUIDACION
DE MODAS
Hoy Sabado último día
HOTEL ODDO, SALON 28

Trajes sastre, Abrigos, Trajes punto en lana y seda, Batas de lana y seda, Chombas, Impermeables de seda, Pieles finas.

Todos últimos modelos de gran creación, a precios ocasionales.

HOY ULTIMO DIA, HOY.

HOTEL ODDO
MADEMOISELLE IRELE.

FALLECIMIENTO. — Ha dejado de existir el conocido abogado, señor Rafael Bravo Aguayo, antiguo empleado de los Ferrocarriles.

Muere el señor Aguayo justamente al mes de haber abandonado este mundo, su esposa, la señora Elena Cordovéz.

Los funerales se efectuarán hoy a las cinco, partiendo el cortejo desde Tocornal 312, al Cementerio General.

SOCIEDAD DE CONFERENCIAS.—El Lunes 5 del actual, a las 6 y media P. M., se efectuará en el Teatro Miraflores (Miraflores entre Huérfanos y Merced), una conferencia que dictará el señor Tomás Gatica Martínez y que lleva por título "El amor en Chile".

El señor Gatica analizará en forma amena y liviana las costumbres de nuestros antepasados, los matrimonios de nuestras abuelas, etc., llegando en su estudio hasta los hábitos de nuestros días.

Escogidos números de canto y piano contribuirán a realzar este acto literario.

Las entradas se venden en la librería Nascimento.

PIELES
HOY ULTIMO DIA
LIQUIDO LOS ULTIMOS MODELOS DE PIELES, A CUALQUIER PRECIO

CAPAS Toppo Teatro	DE	$ 7,000 a	$ 2,900
CAPAS Nutria Teatro	"	4,500 a	1,800
CAPAS Petit Gris Luxtre	"	6,000 a	3,200
CAPAS Kolinsky Natural	"	5,000 a	2,900
PALETOES Nutria Eléctrica	"	900 a	525
PALETOES Nutria Hudson 3|4	"	3,000 a	1,800
ECHARPES Luxtre, 2 metros largo . . .	"	800 a	360

HAY UN VARIADO SURTIDO EN CAPAS PARA SEÑORAS DE EDAD, DESDE $ 350 HASTA $ 700

HOY-Ultimo Día-HOY - Ocasión Unic
VENTAS HOTEL ODDO. —:— SALON N.° 29.
DANIEL KROFFEK

LOS MATRIMOIOS DE HOY.—

SEÑORITA MARTA GARCIA CUEVAS, CUYO MATRIMONIO CON EL SEÑOR RAUL FIGUEROA HONORATO SERA BENDECIDO HOY PRIVADAMENTE.

SEÑORITA MARIA ANA DELPIANO NAVARRETE, QUE HOY CONTRAERA MATRIMONIO CON EL SEÑOR SEBASTIAN QUINTEROS MARDONES

SEÑORITA SOFIA PAVEZ N., CUYO MATRIMONIO CON EL SEÑOR RICARDO VASQUEZ R., SE EFECTUARA HOY PRIVADAMENTE

SEÑORITA VICTORIA GARCES UGARTE, QUE A LAS 4 P. M. DE HOY CONTRAERA PRIVADAMENTE MATRIMONIO EE SU CASA HABITACION, CON Mr. H. A. WENTWORTH WHITE

SEÑORITA ELENA DUBLE VERDUGO, CUYO MATRIMONIO CON EL SEÑOR OSVALDO FUENZALIDA CORREA, SE EFECTUARA A LAS 3.30 P. M., EN CASA DE LA NOVIA

"DRYCO"
El único alimento similar a la Leche Materna
En venta en todas las boticas.
Distribuidores para Chile:
MORRISON & Co. — SANTIAGO

EN EL CLUB ITALIANO.—El Comité Femenino de Beneficencia Italiana, ha organizado, para mañana Domingo, a las 4 1|2 P. M., en los salones del Club Italiano, el primer té danzante de la temporada.

En vista del éxito que estas reuniones han tenido en la última temporada y de los resultados altamente satisfactorios obtenidos en pro de la caridad, el Comité organizador abriga la esperanza de verse secundado en sus esfuerzos por los miembros caritativos de la colectividad.

ALMUERZO.—El Ministro de Relaciones Exteriores ofreció ayer a medio día un almuerzo en el Restaurant del Cerro San Cristóbal, al cual asistieron las siguientes personas: Señores Galvarino Gallardo Nieto y señora Berta Arancibia de Gallardo: Ministro en Alemania, don Alfredo Irarrázaval Zañartu, señora Ester MacClure de Irarrázaval y señorita Ester Irarrázaval M., senador don Víctor Celis, senador don Ramón Briones Luco, senador don Héctor Arancibia Laso, subsecretario de Relaciones don Alberto Cruchaga Ossa, asesor de los asuntos de Tacna del Ministerio de Relaciones don Luis Arteaga, señora Clara Gómez de Arteaga y señorita Olga Arteaga, Director General de los Ferrocarriles don Manuel Trucco y señora Laura Gaete de Trucco, don Luis Orrego Luco, don Claudio Vicuña Subercaseaux y don Enrique Gallardo Nieto.

BAUTIZO.—Ayer fué bautizado en Espejo, Julio Manuel, hijito del Contador Militar don Julio Fernández Cea y de la señora Alejandrina R. de Fernández.

Fueron padrinos don Carlos Fernández Cea y la señora Felicinda Ovalle de Villarreal.

CENTRO FEMENINO DE ESTUDIO.—Esta tarde, a las 6 1|2, se llevará a efecto el dancing-tea que el directorio de este Centro ofrece en honor de los doctores señores Gutiérrez, Rencoret Ovalle, Romero y señor Blanchard Chessi.

Las adhesiones se siguen recibiendo en la secretaría Delicias 1236.

TEA-ROOM GATH Y CHAVES.

—Distinguidas familias asistentes ayer tarde a la selecta reunión social de moda en el Tea-Room Gath y Chaves:

Balmaceda Lazcano, Cruz G. Huidobro, Morandé Dávila, Echeverría de Rengifo, Reyes de Echeverría, Avendaño de Vergara, Montt Rivas, Vicuña Herboso, Correa Avila, Trejo Lerdo, Cortés Monroy, Cox Balmaceda, Stuven Cox, Chaigneaux Puelma, Ossa Garland, Suárez Orrego, Herrera Lira, Vial Vergara, Balmaceda Fontecilla, Zegers de Balmaceda, Ruiz Vergara, Williams de Sanfuentes, Bulnes de Domeyko, Ewing Hoddar, Chaigneaux Morel, Balmaceda de Viel, Vial de Bertozzi, Santa Cruz Errázuriz, Vega López, Figueroa Parot, Caravantes de Bernstein, Ochagavía Hurtado, Correa Ugarte, Gómez Larraín, Valdés Freire, González Balmaceda, Sanfuentes de Zañartu, Figueroa de Riesco, Escobar Williams, Pereira de Bernales, Undurraga de Mackenna, Figueroa de Campino, Phillips R. Peña, Flesh de Boos Serrano, Vial Errázuriz, Astaburuaga Lyon, Irarrázaval Rojas, Larraín del Campo, Montt Wilms, etc., etc.

CONSEJO NACIONAL DE MUJERES.—Cítase a sesión extraordinaria de directorio para hoy Sábado 3 del presente, a las 6 P. M., en Catedral 1579 .Se encarece la asistencia por haber asuntos de mucha importancia que tratar.

NACIMIENTO.—Ha nacido Flavio Alejandro Antonio Fray Martín, hijo de don Flavio fray Santos y de la señora Josefina Martín de Fray.

MUEBLES
de todos estilos, a precios bajísimos, vende
La Universal
CATEDRAL 1131
FRENTE AL CONGRESO
Damos facilidades en el pago. Entrega inmediata.

LANA
PARA TEJER
En madejas y en todos los colores, realiza la fábrica a los precios más bajos de plaza.
Lana para máquina, palillo y crochet..
LIBERTAD 241
(Entre Huérfanos y Av. Portales)

Chalecos de Lana
A $ 35 CADA UNO
El más lindo surtido, realiza la Fábrica de
LIBERTAD 241
(Entre Huérfanos y Av. Portales)

GRAN BAILE
HOY noche amenizará la aplaudida orquesta RISPOLI. Exito de estos bailes los Sábados, Martes y Jueves. Bailes tardes, con orquesta. $ 2.
CLASES: privadas y colectivas, diariamente
Prof. ESCOBAR, Puente 682

MUEBLES
De comedor, dormitorio, escritorio
A precios sumamente bajos, con grandes facilidades en el pago, vende:
La San Antonio
MONEDA 952
FRENTE CASA MUZARD

SOMBREROS para SENORAS
Ruego a mi distinguida clientela se sirva visitar nuestra EXPOSICION DE SOMBREROS, hormas, fantasías, géneros, cintas, etc., etc.
UNIFORMES PARA COLEGIALES
PRECIOS: LOS MAS BAJOS EN PLAZA
SERRANO 28 — "SALOME"

El estómago es el motor del cuerpo y las
PILDORAS JAPONESAS
el mejor purgante vegetal para mantenerlo en buen estado

PARA ADELGAZAR
SIN PERJUDICAR LA SALUD. Para combatir la GORDURA y la OBESIDAD, tome usted diariamente dos píldoras de
OXYDOTHIRINE
PARIS

Maison Binet
851 — MONJITAS — 851
SOMBREROS
ELEGANTES
para Señoras y Señoritas, a precios muy convenientes.

SORTEO
de los vales de caja correspondiente al mes de Abril. Salieron favorecidos los siguientes números:
1507: $ 300.
1135: $ 200.
3669: $ 100.
2812: 1 Juego de seda.
Los premios deben reclamarse antes del 15 de Mayo.
LA REINA DE LAS MEDIAS
AHUMADA 360

TOS
TISIS
PULMONAR
TOS
CONVULSIVA
GRIPPE
SE CURA CON:
SENEGUINA
DEL DR.
DUMONT

HOY Ultimo día
Realización de tapados, vestidos, sombreros, guantes, combinaciones seda, y maletines, en el
GRAN HOTEL, PIEZA 14
TARDE Y NOCHE

BAILE
Clases particulares para principiantes. En la mañana, de 8 a 12. En la tarde, de 2 a 8. En la noche, cursos colectivos para las personas ocupadas. Academias para alumnos los Miércoles y Viernes, de 6½ a 8.
Prof. M. AGUILAR - GALVEZ 119

CONSTIPACION
CRONICA
Nada hay más eficaz que los lubricantes intestinales.
Entre ellos, el
LUBRISOL
ocupa el primer lugar.
LABORATORIO
PASTEUR

HOY BAILE
TARDE Y NOCHE
AMERICAN CINEMA
ORQUESTA
RISPOLI AMERICAN
JAZZ BAND
Señoritas, entrada libre

Rafael Barroso
PROF DE BAILE
Ultimas novedades en los bailes de salón. Clases particulares. Enseñanza perfecta de los bailes modernos. Horas: 10-12 y 2 1|2-7 1|2 P. M.
SERRANO 381

MUNICIPAL
HOY VILCHES DA DOS FUNCIONES
5.30 P. M., 6.a MATINEE DE ABONO
LADY FREDERICK
9.30 NOCHE: 13.a DE ABONO
EL ETERNO DON JUAN
PLATEA (SILLON ATRAS) $ 10

¡ATENCION!
GRAN REALIZACION DE TODAS LAS EXISTENCIAS DE PIELES Y MEDIAS de
LA CASA MANON
Por ausentarme del país vendo las instalaciones, y transfiero el contrato, Santo Domingo 1033.
NOTA.— Por tener que ausentarme urgente, transfiero el contrato sin cobrar llave.

NEURALGIAS
JAQUECAS, GRIPPE
CIATICA, REUMATISMO
Resfríos, Dolores de cabeza y muelas
Alivio inmediato, sin efectos secundarios nocivos
ANTI-REUMATICO
ANALGESICO
SEDANTE
ASCÉINE
Comprimidos de Acido acetil-salicilico, Fenacetina Cafeína
De venta en todas las farmacias
$ 3.50 el tubo
CONCESIONARIO PARA CHILE: AM. FERRARIS. — CASILLA 33-D SANTIAGO.

LUJOSA RESIDENCIA
ARRIENDASE
DELICIAS 966, FRENTE AHUMADA
Consta de halls, salones, numerosos dormitorios, gran comedor, decoraciones y parquets finos, cuatro salas de baños con artefactos completos, gas y luz eléctrica.
Toda la casa tiene calefacción central y es muy aparente para Legación, Club Social o Casa Residencial.
La casa puede visitarse de 10 A. M. a 12 M. o de 4 a 6 P. M.

IMPERIO-HOY 6.30 y 9.40

EL DIA DE LA RISA

Estreno del cuarto programa de competencia cómica, por los tres "ases" de la gracia:

HAROLD LLOYD, en "¡Cuán gritan esos malditos!" y "Secos hasta los huesos";
LARRY SEMON, en "Agapito Tenorio"; y
JIMMY AUBREY, en "Periquete tendero".

MAÑANA: 6.30 Y 9.40

Las Hijas de los Ricos

La película de espíritu moderno, de asunto social y de elegancia escénica, que entusiasmará a nuestra selecta concurrencia. Por MIRIAN COOPER, GASTON GLASS y RUTH CLIFFORD.

MIERCOLES DE MODA

Anote usted para ese día el estreno a que no debe faltar:

ES MI HOMBRE

Frase que, dicha con toda el alma por una mujer expresiva y consciente de su lidad, equivale a un poema y a una profesión de fe.

Intérpretes: MADGE DELLANY, LLOYD HUGHES y muchos otros astros del

ESTOS SON ESPECTACULOS DE AURELIO VALENZUELA B. y Cía.

SETIEMBRE: HOY

VERMOUTH Y NOCHE ESTRENO LATINO

AMLETO NOVELLI y ALB. COLLO, en

UN DRAMA DE AMOR Y DE MUERTE EN VENECIA

Versión de la popular novela "El fornareto de Venecia"

Obra desarrollada en la época de los Dux

Una trágica historia de amores culpables.

Panoramas y escenarios de sin igual belleza

ESTA MISMA OBRA IRA MAÑANA EN EL ESMERALDA Y EL AVENIDA

HOY: ESMERALDA

EL JINETE MISTERIOSO

140.° programa DE AVENTURAS Y COMEDIAS UNIVERSAL

Por PETE MORRISON

El Pirata, por Jack Mulhall. — Túnica Blanca, por Nelly Edwards.

EXITO DE LA ORQUESTA CANTANTE

¡PRONT
HERMAN
DUPON
VERDADE
CHICAS
ATLETICA

T. FRANKLIN

— HOY —

Gran estreno social.

EL CAMINO DE HIERRO

por William Duncan y Ed.hl Jonhson

AV. MATTA

Av. MATTA, FRENTE SAN ISIDRO

ORQUESTA JAZZ-BAND, 6 profesores

Especial, 6.30—Noche, 9.30.— Grandioso estreno de un emocionante drama de amor, titulado,

Lo que toda mujer quiere

¿Qué es lo que quiere la mujer? Es esta la pregunta sugestiva que al través de todos los tiempos y todas las épocas se hacen los hombres ¿Hay acaso algo más incomprensible que el alma de la mujer?—Protagonistas: GRACE DARMONT y FORREST STANLEY.

Alhambra y Victoria

— HOY —

TARDE Y NOCHE

¡Absolución!

El super estreno de Pathé París, cuya emoción, bellezas y ejemplos no reconocen parangón. Obra protagonizada por

GENEVIEVE FELIX

MAÑANA

La obra de trascendencia, que deben ver to las mujeres jóvenes y que recomendamos calu samente a los padres de familia:

EMANCIPACION

Por HOPE HAMPTON

Municipal

HOY TARDE: "LADY FREDERICK"; NOCHE: "EL ETERNO DON JUAN"

Viches anuncia para esta tarde, a las 5.30, "Lady Frederick", la interesante obra de William Somerset Maughan.

Entre los escritores dramáticos ingleses de la hora presente, Mr. Sommerset tiene una posición eminente como dibujante de deliciosos tipos de mujer.

La matinée de esta tarde corresponde a la 6.a de abono.

En la noche sube a escena una de las obras más acabadas y hermosas del vasto repertorio de Vilches: "El eterno don Juan", de León Ditrichstein.

El tono de la figura de Jean Paurel, simpática, porque se envuelve en gentileza y buen tono, un tropel de gentes de teatro, nos cuenta la intriga de la azarosa vida del arte. Son episodios de una vida unilateral, que se oscurece viendo perdidas las dos fases de ella: el amor y el arte.

Vilches pone en la pieza de Ditrichstein toda su personalidad, enriqueciendo el personaje y llevando al público la impresión de una honda tragedia.

Para mañana Domingo se anuncian dos funciones: la 7.a matinée de abono y la 15.a noche de abono.

Isabelita Ruiz debutará el Miércoles en La Comedia

En la combinación transandina del Martes próximo llegará a Santiago la genial artista Isabelita Ruiz, que viene a ocupar el escenario de La Comedia, en una corta série de funciones. Nuestro público ha leído en infinidad de ocasiones referencias sobre esta artista extraordinaria, que ha logrado asombrar a la crítica europea con su trabajo escénico, tan exquisito, como original y distinguido.

Isabelita Ruiz es una artista joven y de una belleza poco común y su arte es tan multiforme que desarrolla programas interesantísimos, mereciendo en todas las fases de su labor la calificación de verdadera eminencia con que la han distinguido los más reputados críticos del mundo.

El trabajo de la Ruiz abarca entre otros, los muy celebrados géneros de Raquel Meller y La Argentinita, en los que muchas veces las ha superado, como ha dejado constancia en muchas ocasiones la prensa de Berlín, Londres, Madrid, Viena y París, donde se estima el trabajo de Isabel Ruiz, como algo incomparable, por su arte, su distinción y su elegancia.

El debut de esta artista eminente se efectuará impostergablemente el día Miércoles de la semana próxima. El programa será completado por interesantes números de variedades.

"La venganza de don Mendo", hoy en el Santiago

Un éxito terminante obtuvo anoche la compañía del teatro Santiago, en la interpretación de la graciosísima obra de Pedro Muñoz Seca, titulada: "La venganza de don Mendo".

Nuestro público tuvo ocasión de conocer esta obra a través de la interpretación de la Compañía Plana-Díaz y guardaba un recuerdo gratísimo de la divertida producción. De ahí que anoche se congregara en el Santiago una concurrencia de familias verdaderamente crecida, ansiosa de volver a gozar de las escenas y chistes eficaces de la popular obra del inimitable autor español.

Muñoz Seca, ha trazado una obra, en la que no se sabe si admirar más la fina ironía de sus personajes o los versos tan graciosos en su apariencia y en su metro trascendental. El resultado, sí, es estupendo, pues el público ríe desde la primera hasta la última escena.

La interpretación que le dió la compañía que dirige Juan Domenech fué sobresaliente, tanto que el público premió a los principales personajes en forma por demás entusiasta. Esta es una obra de conjunto, por lo que casi no puede señalarse determinado éxito. Bástenos decir que todos los elementos que participaron en esta interpretación estuvieron acertadísimos, por lo que a todos corresponde el apreciable triunfo interpretativo de ayer.

"La venganza de don Mendo", irá en las dos funciones de hoy, es decir, en la vermouth y en la nocturna. Como se sabe, toman parte en este reparto, Concepción Olona, Hortensia M. Zamora, Teresa Senén, Domingo Rivas, Juan Córdoba, Italo Martínez, Jacinto Aicardi y Vicente Espí, en los papeles principales.

La Compañía Bertini-Gioana ofrece hoy un programa extraordinario

Como no podía menos de esperarse, la sala de la Comedia se vió anoche extraordinariamente concurrida, con ocasión de celebrarse la serata de honor y beneficio de Italo Bertini, el graciosísimo actor cómico y director del notable conjunto de opereta italiana que actúa en esa aristocrática sala.

El programa preparado para esta función de gaal ofrecía muchos atractivos, siendo el más interesante el de la representación en español de la popularizada obra de género chico español: "El pobre Valbuena", que tanto gusta a nuestro público, por su gracia y por su interés evidente. advertía verdadera curiosidad por conocer la actuación del notable cómico italiano en una obra españolísima y, francamente, el público no pudo menos que premiar con sus mejores ovaciones la labor talentosa de Bertini, que supo vencer las dificultades del idioma para hacernos el protagonista en forma por demás divertida y justa. No seríamos justicieros si no hiciéramos participar de este excelente resultado artístico a Pía France, Ernesto Cappa, Cesarini y otros elementos italianos que participaron en la interpretación, pues a pesar de que se trataba de una obra tan típica del teatro español, supieron comportarse en forma por demás plausible.

Así, "El pobre Valbuena", que hemos visto interpretado anoche en sus papeles principales por Bertini y la Ferace, ha tenido una repercusión admirable y todos están de acuerdo para elogiar el esfuerzo extraordinario que significa para estos artistas salirse de su marco acostumbrado para procurarnos una novedad de lo más atrayente.

—La función de la noche ha de traer un público crecido, pues se repetirá: "El pobre Valbuena", creación española del gracioso cómico italiano Bertini. La primera parte del programa la llenarán dos actos de la opereta de perenne éxito: "La danza de las libélulas", en la que tanto se distingue Italo Bertini, Lía Gloria, Pía Ferace y Conrrado Baldini.

En la tarde, a las 6 en punto: "La Bayadera".

Hoy "Las Libélulas", en el Unión Central

"La Condesa Bailarina" y "La casa de las tres Niñas", obras que subieron ayer al escenario del Unión Central, por la compañía Retes-Jarques, obtuvieron éxito.

En la primera de las obras, que fué en la sección vermouth, tuvieron buena actuación Aurora Cortadellas, en su papel de Etelka, bailarina.

Amalia del Valle, en su papel de Condesa Planterose, Gironella, Jarques y Retes, en sus respectivos roles.

En la noche con la opereta: "La casa de las tres niñas", el conjunto conquistó aplausos.

Esta noche se pone en escena: "La danza de las libélulas".

Uno de los números que más han llamado la atención del público, es, sin duda aguna, el de los "dominó", que tiene una música fácil.

En vermouth va también: "La danza de las libélulas".

Esta noche debuta la Compañía Argentina "Renovación"

Un conjunto de comedias y sainetes argentinos hará su debut esta noche, en la sala del Coliseo Nacional de la Avenida Matta.

La Compañía "Renovación", cuenta con un elenco de primer orden en el que figuran de primer actor, Estaquio López, Juan Gonzálvez, Drigani y Olivero, artistas todos que ya tienen formada una situación destacada en la escena de su país.

Otras figuras femeninas son Adela Negri, Mercedita Mora, simpática damita joven de bastante figuración en la escena y la señora Ana Guzmán, dama de craácter.

El repertorio que nos darán a conocer es absoluto de obras argentinas.

Para mañana, darán tres funciones.

MUSICA

Concierto de piano Teobaldo Meza

El 5 del presente se llevará a efecto en el Teatro Unión Central un recital de piano del joven concertista señor Teobaldo Meza Pavez. El programa que ha confeccionado para esta audición es de todo interés y figuran en él algunos autores clásicos, románticos y modernos.

Oportunamente daremos a la publicidad mayores detalels de esta velada.

Concierto de canto de la señora Nelly Ferrera de Bolados Cárter

El 8 del presente se llevará a efecto en el Teatro Unión Central una audición de canto de la señora Nelly Ferrera de Bolados Carter, distinguida dama que después de completos estudios en Europa ha logrado gran perfección en sus condiciones de artista del canto.

Este concierto tiene por objeto presentar por primera vez a esta distinguida dama que si bien ha tomado parte en veladas artísticas de beneficencia, no lo había hecho hasta la fecha en estas condiciones. Inspirada de bellos sentimientos ha querido siempre contribuir con sus buenas cualidades de cantante a las obras de beneficencia, obteniendo merecido el aplauso cariñoso de los públicos que la han escuchado.

No dudamos, pues que esta audición habrá de tener un franco éxito, ya que la señora de Bolados Carter tiene sobradas condiciones para ello.

Oportunamente daremos a la publicidad el programa de su concierto.

Conciero Enrique Soro

Como hemos tenido oportunidad de anunciarlo, en breve se llevará a efecto un concierto en que el Director de nuestro onservatorio Nacional de Música, maestro Enrique Soro dará a conocer sus últimas obras.

Se nota gran interés por asistir a esta audición y ello está plenamente justificado por el gran prestigio de que el maestro Soro goza en nuestros círculos artísticos. Será esta su primera presentación después de la brillante jira que acaba de hacer por Europa y en la cual pudo conquistar el aplauso unánime de la prensa y de los artistas, llamando especialmente la atención, ya que al presentar sus composiciones fué ejecutante y director de orquesta en sus obras sinfónicas.

NOTICIAS CINEMATOGRAFICAS

SPLENDID

"Una semana de amor", por Elaine Hammerstein y Conway Tearle.—Tanto en la especial como en la segunda sección de la noche, a las 10.30, se efectuarán dos últimas exhibiciones de la superproducción Selznick, cuya visión ha entusiasmado a todos y especialmente a las niñas, por el poema de incomparable amor que forma su argumento y titulada "Una semana de amor", obra que, como se sabe, es un poema viril, en el que se presenta a una linda y débil muchacha aristocrática que merced a un accidente de aviación cae en manos de tres bandidos, quienes la juegan al naipe, quedándose con ella un renegado americano que no mira en ella más que a la mujer, y que se dispone a aprovecharse de lo que la suerte le ha dado; ella se resiste hasta herirlo, y él ante la valentía de la mujer decide devolverla al mundo de donde vino... Pero la mujer se enamora casi siempre del hombre que la domina y allá, en la soledad de un rancho, sola, frente a la naturaleza, siente admiración por ese hombre.

Elaine Hammerstein, la más linda

Elaine Hammerstein y el varonil Conway Tearle son los protagonistas de esta obra, en la que realizan interpretaciones magistrales, pudiendo afirmarse que están en esta obra dentro de roles para los que tienen aptitudes extraordinarias.

Lleno de escenas de gran atracción y algunas fotografiadas en maravillosos colores naturales, ofrece esta obra visiones de vida aristocrática, como una gran fiesta de sociedad en la que el traje de baño es de rigor, brillantes reuniones en las que las artistas asisten a una emocionante carrera de aeroplanos, a un viaje en avión, admirándose a vuelo de pájaro ciudades y hermosos campos.

En la selecta a las 5 y en primera de la noche a las 9.30, se efectúan las últimas exhibiciones de "El rey de la velocidad", obra de aventuras y amor basada en las hazañas de un campeón de motociclismo que llega a casarse con una princesa después de haber con su arrojo y heroísmo devuelto un rey a su trono, obra en la que hace una creación que entusiasma Ricardo Talmadge, actor que es el más ágil de los artistas y el más artista de los acróbatas.

IMPERIO

Programa cómico por Harold Lloyd, Larry Semon y Jimmy Aubrey. — La necesidad que el público tiene de espectáculos cómicos y que se manifiestan en numerosas solicitaciones de programas como éstos, ha hecho que la dirección de la Sala Imperio suspenda por hoy la presentación de sus Sábados Fox y destine las funciones del día al estreno del Cuarto Programa de Competencia Cómica, en el que al igual de los anteriores veremos lucirse en un torneo de gracia y de fino humorismo a tres de las figuras más sobresalientes del cine bufo, como Harold Lloyd, Larry Semon y Jimmy Aubrey.

Ninguno de los tres espectáculos anteriores del mismo género ha sido recibido por el público con frialdad o indiferencia, sino por el contrario con un entusiasmo tan manifiesto que acusa la predilección que él tiene por las obras de este género, preferencia que con el espectáculo de hoy ha de incrementarse notablemente, ya que son cuatro comedias, especialmente seleccionados entre lo mejor del repertorio reciente de los afamados actores, las que se exhibirán en este cuarto programa.

En primer lugar señalaremos el trabajo de Harold Lloyd, como el de más importancia y trascendencia artística, trabajo que se establece en las dos nuevas creaciones tituladas "¡Cuán gritan esos malditos!" y "Secos hasta los huesos", dos excelentes comedias nutridas de ese exquisito humorismo que caracteriza al bufo más célebre de la pantalla y en las que actúan además Bebé Daniels, Harry Snub Pollard, el Enano Entrometido, el Ogro Gigante y el resto del elemento que siempre colabora con él.

Después Larry Semon, el ex-caricaturista y ahora eximio bufo acrobático, se presentará en su obra de situaciones, astrakanadas y magníficas pruebas, titulada "Agapito Tenorio", cuyo sólo nombre da ya idea de la sabrosidad del asunto.

El programa termina con la presentación del cómico original Jimmy Aubrey, llamado "el hombre de los ojos fijos", que dará a conocer su creación última, denominada "Pe tendero", con la que logra mum de hilaridad que un de producir mediante situacion sa preparadas hábilmente, con soltura y gracia espontánea subraya en las expresiones de este artista de rara perso

BRASIL

"Los amores de un príncipe", exhibe por 7.a y 8.a veces.— de "Los amores de un prínc superado todas las expectati ríos días seguidos ha sido ex el Brasil con teatro lleno y y su belleza son motivo de versaciones en cualquiera par uno se encuentre.

Hoy se repite por 7.a y la en el Teatro Brasil, sala que se tacado por el admirable miento musical que le ha ad la obra. El maestro Retes ha con entusiasmo esta labor y sinceros aplausos por ella. En su triunfo que la dirección de ciedad Aurelio Valenzuela B. ha cedido que sea él quien con su orquesta de 10 profe estreno de "Los amores de un pe" en el Esmeralda, teatro trenará la famosa cinta el L

SETIEMBRE

"Un drama de amor y de mu Venecia", por Amleto novelli y to Collo.—Es evidente la ofen la cinematografía europea en la quista por los mercados lati timamente ha editado películas logrado destacarse entre las gr des producciones mundiales.

Una de estas obras es "Un d de amor y de muerte en Venecia" adaptación de la popular nov fornareto de Venecia" y ha si mada en los más preciosos sit bella ciudad. Su argumento es estilo de "El puente de los s y se desarrolla en tiempo de lo

Amleto Novelli es el protag Es la obra póstuma del gran italiano que acaba de morir en víctima de la enfermedad del contraída en la India durante la mación de otra de sus películas.

Alberto Collo, el simpático que hizo de joven escultor en "La chona" es el co-protagonista.

ESMERALDA

140.o programa Universal de turas y comedias.—Llega el E da a su 140.o programa de av y comedias. Es el triunfo de tema que se ha conquistado en definitiva al público. A las fu de los Sábados acude gente de los barrios al Esmeralda.

La principal atracción del pro de hoy es "El jinete misterioso", ma-comedia de aventuras cow-boy Peter Morrison. En esta cinta el pático y valiente vaquero hace de jefe de policía encargado de caza a un jinete misterioso. Para trenarse, el jefe se entretiene en lolear y en amansar, al estilo boy, a un Ford que ha salido más caro y saltón que un mulo salvaje.

Además de esta película se rán "El pirata", por Jack Mul "Bajo la túnica blanca", por Edwards. Los precios son los tes; la platea vale $ 1,50. "Los res de un príncipe" se dará el L

ALHAMBRA Y VICTORIA

El acontecimiento Pathé-París hoy.—Estos concurridos cines anuncian para hoy el estreno de producción extraordinaria de Pathé rís titulada "He matado... abso

Se trata de una obra selecta en sus conceptos. Es la historia y valerosa de un amuchacha que seguida por la miseria sabe siempre fenderse y conservarse inmacula avasallado y venciendo a los seres lignos, egoístas y crueles que se viesan en su camino. La presentación escénica de la cinta llama poderosa mente la atención del espectador, así también la notable y perfecta ción de la maravillosa y seductora triz Genevieve Félix, que encarna rol protagonista de la obra.

REPUBLICA

Hoy un acontecimiento Univer Se trata del estreno de la produ extraordinaria de la Universal titulada "Los amores de un prín verdadera primicia del cinema no. En el desarrollo de esta cinta de admirarse el talento maravill notable director artístico Rupert llan, como también la interpretación cargo de Mary Philbin, Norman Spotiswood, Aitken, Anton Vaverka otros—

HOY

Platea $ 3

MERRY GO ROUND

Brasil y República

unes Esmeralda

LOS AMORES DE UN PRINCIPE

HUMANIDAD

Hugo Stinnes

hizo editar esta película después de conocer los horrores de los odios entre los hombres. Leyendo la obra de

LESSING

quiso que fuera ella adaptada al cine en pro de la fraternidad universal.

Humanidad

tiene el argumento novelesco de las obras medioevales de

WALTER SCOTT

Resucita las cruzadas, la corte de Saladino, los templarios y los bandidos guerreros.

Humanidad

es la expresión de los más nobles ideales de los hombres. Es la película que eleva el cinematógrafo a las más puras regiones del arte y de la Filosofía.

MARTES: SETIEMBRE Y BRASIL

DEBUT

del dueto de cantos criollos y españoles, con acompañamiento de guitarra.

Coppelli-Martínez

PLATEA: $ 2.00

6.20 - HOY - 9.30

AVENIDA

VICUÑA MACKENNA 624

CINE TOM MIX

en la sensacional producción FOX,

"SANGRE DEL OESTE"

— Y —

HAROLD LLOYD

en KARADURA EN SIBERIA

SPLENDID
Dirección MAX GLUCKSMANN
EL PRIMER CINE DE CHILE
HOY 6.30 y 10.30
Nuevas fotografías del Gran Concurso de Bellezas

Ultimas exhibiciones de la película más linda del año! La cuyas escenas de amor entusiasman a las niñas!
Una Semana de Amor
POR
ELAINE HAMMERSTEIN
— Y —
CONWAY TEARLE
$ 3

AVENIDA MATTA

"Lo que toda mujer quiere".—Una comedia social de lujo, pl[illegible]neada con arte exquisito es la que estr[illegible]na hoy esta sala. Se titula "Lo que toda mujer quiere" y es una comedia en la que se presenta el caso típico y generado ya en el sexo femenino de los caprichos de la frivolidad elegante, muy de acuerdo con la vida moderna.

ALAMEDA

Programa doble, con estreno de una gran serial.—Hoy cuenta esta sala con una atracción sensacional. Es el estreno de los tres primeros episodios de una serial que promete hacer verdadero furor, ya que ella consulta en todas sus escenas momentos de un sensacionalismo p[illegible] veces visto en escena. Nos ref[illegible] a "El camino de hierro", obra [illegible] tiene por base los elementos de [illegible]ción modernos, todos ellos di[illegible] con una vertiginosidad colosa[illegible] intérprete es William Ducan [illegible] también la comedia de aventuras [illegible]o valor", por Roy Stewart, de [illegible] cow-boys.

[illegible]DADES

"Diestro pa[illegible] el lazo" y Harold Lloyd.—En s[illegible]nciones de especial y noche de h[illegible]te concurrido teatro del barrio Po[illegible] estrena la interesante producci[illegible] americana titulada "Diestro para e[illegible]zo", con la cual reaparecen los ap[illegible]didos actores Franklin Farnum y [illegible]ancis Ford. Además presenta la más reciente producción de Harold Lloyd: "Dinero a montones".

FRANKLIN

"El camino de hierro", por William Duncan.—Hoy estrena este teatro los primeros episodios de la serial Universal "El camino de hierro", creación de una pareja de artistas famosos en esta clase de espectáculos: William Ducan y Edith Jonhson. Un doble atractivo ofrece el programa de este cine, con el estreno de la comedia "La suplente", por Dorys May.

AVENIDA

Tom Mix y Harold Lloyd.—Un programa doble, de verdadera atracción, ofrece hoy esta concurrida sala. Va primeramente la última y sensacional creación del rey de los cow-boys, Tom Mix, titulada "Sangre del Oeste", vibrante novela desarrollada en la región californiana. Además se estrena la más deliciosa comedia cómica del inimitable bufo Harold Lloyd: "Karadura en Siberia".

Debuta en estas funciones también el dueto Coppeli-Martínez, cantos criollos y españoles, con acompañamiento de guitarra, número de gran atracción y de gusto que agradará al público.

TEATRO UNION CENTRAL
Compañía de Operetas Retes-Jarques
HOY SABADO 3 de MAYO, HOY
Gran acontecimiento en VERMOUTH Y NOCHE
EL MAYOR EXITO DEL AÑO
"LA DANZA DE LAS LIBELULAS"
Presentación insuperable.
PLATEA: $ 4.00

TEATRO SANTIAGO
Empresa Ernesto Bouquet
Compañía Española de dramas y obras de gran espectáculo
Hoy Sábado 3 de Mayo. Hoy.
Vermouth, a las 6.15. Noche, a las 9.15,
¡GRANDIOSO EXITO DE RISA!
LA VENGANZA de DON MENDO
En breve: Tierra Inhospitalaria.

TEATRO LA COMEDIA
Empresa Ernesto Bouquet
Compañía Italiana de Operetas
BERTINI-GIGANA
Hoy Sábado 3 de Mayo. Hoy.
Vermouth, a las 6 en punto. Continúa el éxito,
LA BAYADERA
Noche, a las 9.15. Grandioso programa.
1.o. Primer y segundo actos de
LA DANZA DE LAS LIBELULAS
2.o. "El Pobre Valbuena".
Creación de Bertini. Exito de su compañía.
Lunes: Beneficio de Mario Roberti.

ODEON Y POLITEAMA

"El rey de la velocidad".— En sus funciones de especial y noche de hoy estrenarán los teatros Odeón y Politeama una cinta sensacional. Nos referimos al grandioso estreno de aventuras formidables "El rey de la velocidad", film extraordinario en el que hace su verdadera presentación el popular actor Ricardo Talmadge, hermano de Norma, Constancia y Natalia Talmadge, y rival de Douglas Fairbanks.

Max Glucksmann lo ha contratado para sus programas a fin de revelar las nuevas actividades de este simpático actor. Ricardo Talmadge no es sólo un muchacho listo, rápido, certero y simpático: es también un gentleman de salón; y en el film que se estrena hoy se mostrará como un príncipe poderoso, enamorado y sentimental hasta la seducción.

Así, en el argumento de "El rey de la velocidad" es el campeón de la motocicleta y también el príncipe más democrático de un reino que lo ama con delirio y ansía verlo feliz. Ama y es amado. Pero hay algo que le detiene ante su novia y que son los intereses creados del poder. Su política es ésta: ama la paz, sacrifica al vecino. Pero un día cambió de parecer y de sumiso y fiel intérprete de sus generales se convirtió en una pantera que no entendía ni quería oír razones... ¿Qué pasaba? ¿Había sufrido un trastorno el príncipe?

Mejor es ver la película, que ella dirá cómo unos conspiradores buscaron el homónimo del joven soberano sustituyéndolo por el hombre más temerario de los Estados Unidos, para realizar un plan de intrigas. De campeón de la motocicleta a jefe de un Estado. Formidables y arriesgados momentos de expectación, donde Ricardo Talmadge juega con la muerte manejando una motocicleta o bien salta sin importarle la altura o los peligros. Una prueba famosa: el salto mortal en moto. Desafíos que enloquecen con el vértigo de la velocidad.

Debemos advertir que este film no es una serie. Pero es una comedia de amor a milla por segundo, a golpes de audacia y a robos de besos, para terminar con un casamiento relámpago. Virginia Warwick realiza en esta obra el rol de novia con una admirable interpretación.

INDEPENDENCIA

Hoy: "Un día glorioso", drama espiritista.—Hoy se estrena el 18.o programa de aventuras, figurando el drama espiritista cuyo argumento refiere las aventuras y andanzas por la tierra de un espíritu burlón que se encarna en el cuerpo de un grave profesor, haciéndolo cometer miles de locuras. Interpreta el prol principal Will Rogers, secundado por Lila Lee. El otro estreno es el drama de aventuras por Anita Stewart, titulado "El tifón amarillo".

HIPPODROME

Programa de aventuras.—En su función de especial solamente da este cine el estreno Universal "Puro valor", por Roy Stewart; "Oro robado", por Jack Mower; y "Risas a montones", por Beby Peggi (Pirulita).

POLITEAMA

"El rey de la velocidad".—Hoy presenta el gran estreno del mes: Ricardo Talmadge, el artista que reune las cualidades de Douglas Fairbanks y Harold Lloyd, proclamados por el mundo como el más elegante y saltarín de los fenómenos del cine y que es índolo y favorito de todos. El salto mortal en moto, desafíos que enloquecen con el vértigo de la velocidad; no es una serie, pero es una comedia de amor a milla por segundo.

SELECTA

Dos películas.—El programa de hoy nos anuncia la presentación de un programa extraordinario con la presentación de dos obras que tienen que causar en el público la sensación merecida. Se destaca en este programa la continuación de la famosa serial "Daniel Boone", película ésta que llega a sus episodios 10-11-12, que vienen a constituir una especie de prólogo del gran desenlace que se prepara. También se da con esta cinta la hermosa comedia "El faro de la esperanza".

MUNDIAL

Tom Mix en "Sangre del Oeste" y "El borracho".—En especial a las 6.15 y noche a las 9.30 presenta este concurrido teatro de la Plaza Almagro el doble programa que encabeza estas líneas. "Sangre del Oeste" es una gran producción Fox de 1924, de lujo, aventuras y luchas extraordinarias. "El borracho" es una película de trascendencia social que demuestra cómo este vicio acarrea grandes perjuicios a la sociedad y a la familia.

IRIS

"Mientras Nueva York duerme". — Hoy estrena este teatro en las funciones de 6.20 y 9.30 la producción de gran espectáculo Fox, titulada "Mientras Nueva York duerme", interpretación de la hermosa Stella Taylor.

DIECIOCHO

Para sus dos secciones de hoy presenta este teatro el siguiente programa: estreno de novedades internacionales N.o 89 y de la chistosa comedia cómica Universal intitulada "Vida de perros", por Brownie; "Su amor misterioso", estreno social de absoluta moralidad, en 5 actos, interpretado por la nueva estrella de la Universal, Edna Murphy y el simpático actor atleta W. Rawlinson. Finalmente estreno de la divertida comedia cómica por Pirulito, "Curanderita mía".

HOY: 5 y 9.30 y
MAÑANA MATINEE
El REY de la VELOCIDAD
Por RICARDO TALMADGE

MAÑANA El Irresistib.e Bailarín
Lindísimo Estreno METRO CLASSICS
EDMUND LOVE Y VOLA VALE
Por el actor más varonil y distinguido.

HOY
POLITEAMA
ODEON
ESTRENO DE LA OBRA SENSACIONAL
EL REY DE LA VELOCIDAD
CREACION DEL GRAN ACTOR:
Richard Talmadge
ROMANCE DE AMOR PRINCIPESCO A SALTOS MORTALES
JACK DEMPSEY
EL FORMIDABLE CAMPEON DE TODOS LOS PESOS REAPARECERA EN UNA NUEVA EDICION DE
VIVO o MUERTO
LA SERIE DEL MILLON DE TROMPADAS
MARTES: ODEON
MIERCOLES: POLITEAMA
PROGRAMAS: MAX GLUCKMANN

ELECTRA

"Lucha de corazones".— Presenta hoy este cine en sus funciones de especial y noche la producción dramática de la Metro, titulada "Lucha de corazones"; crea el rol principal Alice Lake L. Mañana estrenará la Selznick: "Una semana de amor", que interpreta Elaine Hammerstein.

MINERVA

"El camino de hierro, por William Duncan y Edith Johnson.—Doble programa serial dará hoy este teatro de la calle San Pablo: "En los tiempos de Daniel Boone", episodios 13-14-5, fin de esta aclamada serie por Jack Mower. "El camino de hierro", por William Duncan y Edith Johnson, dos artistas cuyo solo nombre basta para entusiasmar a los amigos de las fuertes emociones. Esta función está formada por los siguientes episodios: 1.o, Intriga; 2.o, Dinamita; 3.o, Fuego Indomable. En esta novela hay simpáticas alusiones a nuestro Chile. William Duncan hace el rol de Bruce Boyd, un ingeniero que ha sido contratado por el Gobierno chileno para la construcción de un nuevo transandino.

PROXIMOS ESTRENOS

Mañana "El irresistible bailarín", por Edmund Love.—Una obra de gran lujo y absoluta moralidad es la que ha sido elegida por la empresa del Splendid para ser estrenada en sus funciones de gran moda de mañana Domingo. Se trata de una producción especial de la Metro-Classics-1924, cuyo título es "El irresistible bailarín", film de argumento original, de desarrollo exquisitamente poético y con escenas de gran hilaridad, que relata las hazañas de un ladrón aristocrático, fino, especialista en burlar las más hábiles policías y decidido asaltante de corazones. Todo eso es Jim Burke, alias El Bailarín. El rol de tan sugestionante personaje está a cargo de un gran artista del teatro hablado americano, Edmund Love, hombre de irresistible simpatía y gran distinción. Es secundado en el principal rol femenino por Vola Vale.

"El rey de la velocidad en la matinée de mañana del Splendid.—Un programa extraordinario y de gran atracción es el que anuncia para su matinée de mañana el Splendid, y en él figuran dos vistas de gran éxito: la obra de aventuras y proezas de todo género, con carreras de motos a velocidades vertiginosas y saltos mortales a destajo, titulada "El rey de la velocidad", creación suprema del famoso émulo de Douglas Fairbanks y acróbata notable Ricardo Talmadge. La otra película es la emocionante y entretenida comedia de espiritismo, "Un día glorioso", que refiere las aventuras de un espíritu burlón que se escapa del otro mundo y que viene a hacer barbaridades a la tierra, obra interpretada por el simpático y genial Wil Rogers.

Hoy se da la exhibición privada de "Ricardo Corazón de León".—Hoy se da en el Splendid la exhibición privada de "Ricardo Corazón de León", la película que está considerada como la obra más importante que se haya hecho en el cine hasta hoy día. Esta exhibición se efectuará a las 2.30 P. M. y a ella está invitado un selecto grupo de personas representativas pertenecientes a la crítica, periodismo, mundo diplomático, autoridades, familias de la sociedad, intelectuales, etc.

"HUMANIDAD" EL GRAN ACONTECIMIENTO LITERARIO Y CINEMATOGRAFICO DEL MARTES

"Humanidad" es tal vez la más admirable película que se haya editado. Ella es el principio de la revolución cinematográfica operada en Alemania en pro de la dignificación del arte mudo.

Su argumento es adaptación de la obra de Lesing, "Nathan el sabio". El ilustre filósofo del siglo XVIII, que vivió en medio de una época de intolerancia religiosa y de angustias guerreras, ha querido expresar en su obra maestra el ideal sublime de la fraternidad entre todos los hombres. Para ello hace desarrollarse un drama en la época de mayores odios, en los tiempos de las cruzadas, cuando tres razas y tres religiones se estrellaban en lucha de muerte por hacer predominar su respectivo credo.

Los alemanes son maestros en el arte de las reconstrucciones históricas. Sin perjuicio del sentimiento y de la ternura de la obra, han dado a las escenas una presentación colosal. Basta decir que esta cinta es una millonaria de Hugo Stinnes, superior a "Lady Hamilton".

La interpretación está a cargo de los dos colosos de la escena muda alemana: Carlos de Vogt, creador del rol de Nelson, y Werner Krauss, el famoso intérprete de "Dantón".

En el público hay bastante entusiasmo por conocer esta pieza, y ello se explica, pues la mayoría de las familias de Santiago ha conocido la parte anterior o sea la famosa novela "Robin Hood". La que se conoce en definitiva el Martes, es la continuación y última parte, toda ella basada en la célebre obra de Walter Scott, "El Talismán". Esta obra tiene muchos puntos que hay que hacer comprender al espectador de antemano, pues no solamente es el más destacable el hecho de que se emprende la cruzada contra Saladino, sino que un cúmulo de escenas que nos pintan cosas que debemos ver.

La cruzada contra los sarracenos no es simplemente el hecho de que toda Europa se traslade a Tierra Santa y emprenda la más feroz de las batallas y hechos de armas. En medio de esa jornada hay intrigas entre los que van en primera categoría: una princesa que ama, un galán que lucha en las sombras y que oculta su personalidad para lograr su amor, una reina a quien se le imputa el delito de adulterio, un rey implacable que manda al patíbulo a un inocente, página ésta admirable y de gran valor escénico; una serie de hombres y mujeres bellas del campo enemigo que hacen los más inimaginables trabajos para que los cruzados no penetren dentro de sus muros sarracenos. Y así podemos ir citando una serie de casos que dan una idea de que esta película no es tan sólo una narración de un hecho grandioso de armas, sino que la presentación de todo un mundo entero, palpitante y lleno de verdad.

Se presenta en el Splendid Theatre el Martes 6.

"El crimen del correo".— Es ésta una de las más lindas y emocionantes novelas episódicas que ha editado la manufactura Gaumont, bajo la dirección del mago europeo, León Poirier.

Su argumento ha sido tomado de un hecho histórico, cuya sola relación aún conmueve a la humanidad, pues se trata del más penoso error judicial que se haya conocido. Es la más terrible tragedia desarrollada en la época de Robespierre, esa época en que lo sublime y lo miserable se servían mutuamente y en que las almas, ante cuya grandeza se inclina la humanidad de hoy, iban codo a codo con los bajos y abyectos espíritus. De entre ese maremagnum de la revolución francesa surgen buenos y nobles, malos y depravados, los seres que tejen esta historia. De su paso por la vida dejan una estela luminosa unos, un reguero de sangre otros...

En la interpretación se destacan los protagonistas de aquella linda obra, "Jocelyn", el eminente actor Rogel Karl y la distinguida actriz Mlle. Myrga. Karl realiza una labor que sorprende en su doble papel del bandido Dubosc y del caballero José Lesurques, ejes del film. Los demás personajes giran alrededor de estas dos figuras, que tienen especial realce. Clotilde D'Argence, el conde de Maupry, el zorro y Magdalena Breban, son los demás hilos de esta historia, que el público seguirá emocionado a través de sus tres vibrantes épocas, plenas de sensación. La primera parte de esta superserie que se estrenará el Viernes 9 en los teatros Setiembre y Brasil, se titula El Odio.

CINEMATOGRAFIA NACIONAL

"Los desheredados de la suerte".— En los primeros días de la semana próxima informaremos a nuestros lectores sobre la fecha de estreno de esta superproducción nacional. La Renacimiento Film no ha querido apresurarse a estrenar su película hasta no verla apta para satisfacer aún al público más exigente.

Sabemos que se espera con interés el estreno de este drama nacional que encarna nuestro ideal, nuestras costumbres, nuestros sentimientos, dando una fuerte emoción sus verdades; será una película para conmover hondamente.

PROGRAMAS DE HOY

AVENIDA. — Especial y noche: "Sangre del Oeste", por Tom Mix; "En Siberia", por Harold Lloyd.

SPLENDID. — Hoy 6.30 y 10.30: "Una semana de amor"; 5.15 y 9.30: "El rey de la velocidad".

INDEPENDENCIA. — Especial y noche: "Un día glorioso" y "El tifón amarillo".

SALA ORIENTE. — Especial y noche: "Reverendo Karadura" por Carlos Chaplin.

BRASIL. — Especial y noche: "Los amores de un príncipe".

MINERVA. — Especial y noche: fin de la serie "Daniel Boone" y estreno de la primera función de la serie "El camino de hierro".

IRIS. — Especial y noche: "Mientras Nueva York duerme".

POLITEAMA. — Especial y noche: "El rey de la velocidad", por Ricardo Talmadge.

ELECTRA. — Especial y noche: "Lucha entre corazones".

EXCELSIOR. — Especial y noche: "La fuerza desconocida", por Mildred Harris.

PROVIDENCIA. — Especial y noche: "Así son las mujeres".

HIPPODROME. — Especial solamente: "Puro valor", por Roy Stewart; "Oro robado", por Jack Mower; "Risa a montones", por Pirulita.

DIECIOCHO. — Especial y noche: programa cómico: "Su misterioso amor", por Edna Murphy; "Vida de perros", por Brownie; "Curanderita mía", por Pirulito; novedades internacionales N.o 89.

NOVEDADES. — Especial y noche: "Diestro para el lazo" y "Dinero a montones".

ESMERALDA. — Especial y noche: "El jinete fantasma", por Peter Morrison; "El pirata", por Jack Mulhall; y "Bajo túnica blanca", por Neely Edwards.

SETIEMBRE. — Especial y noche: "Un drama de amor y de muerte en Venecia".

AVENIDA MATA. — Especial y noche: "Lo que toda mujer quiere".

ALAMEDA. — Especial y noche: "Camino de hierro (1-2-3) y "Puro valor".

DELICIAS. — Especial y noche: "El rey de la rapidez", 10-11-12 y "Su misterioso amor", por H. Rawlinson.

COLON. — Especial y noche: "Daniel Boone", última función.

IMPERIO. — Especial y noche: 4.o programa cómico.

ALHAMBRA Y VICTORIA. — Especial y noche: "He matado... absolución".

IMPERIAL. — Especial y noche: "Los misterios de París", séptima función, y cuarto programa cómico.

ATENAS. — Especial y noche: "Los misterios de París", 6.a

REPUBLICA. — Especial y noche: "Los amores de un príncipe".

MUNDIAL. — Especial y noche: "Sangre del Oeste", por Tom Mix, y "El borracho".

SELECTA. — Especial y noche: "Daniel Boone", 10-11-12, y "El faro de la esperanza".

TEATRO
ALAMEDA
EL CAMINO DE HIERRO POR WILLIAM DUNCAN
EPISODIOS 1, 2 y 3, y "PURO VALOR", COW-BOYS por ROY STEWART
HOY, TADE Y NOCHE,
FUNCION DOBLE

ARTISTAS UNIDOS
RICARDO CORAZON de LEON
SPLENDID
MARTES 6
LA NOVELA
THE TALISMAN
DE WALTER SCOTT
ULTIMA PARTE DE
ROBIN-HOOD
INICIADA POR EL GENIAL
DOUGLAS FAIRBANKS
LUJO
ARTE
EMOCION
HISTORIA
GRANDIOSIDAD
REGIA PRESENTACION
ADMIRABLE INTERPRETACION de
WALLACE BEERY

Hay que conocer la vida de la humanidad pasada. En aquellos tiempos no había aeroplanos, automóviles, tanques de guerra. Las calles de las grandes ciudades de entonces no olían a bencina, pero en cambio poseían una alma fuerte, llena de vehemencias y sus hombres tenían en su espíritu el más noble concepto de la fe en todas sus creencias. Ayer como hoy el corazón era pasional, los hombres y las mujeres sabían sufrir y gozar como ahora. Y por eso es que una cruzada como la del Rey Ricardo trae consigo todo un cortejo de intrigas y de detalles que forman varias novelas dentro de una sola.

CINZANO
VERMOUTH FRANCESCO CINZANO
TORINO

EL CINZANO
VERMOUTH
LEJITIMO ELABORADO EN LA NUEVA FABRICA DE SANTIAGO DE LA
SOC. VINICOLA F. CINZANO & C.o LTDA.
CON VINOS CHILENOS E INFUSIONES PREPARADAS EN EL ESTABLECIMIENTO DE TORINO SE DISTINGUE ADEMAS QUE POR LA SUPERIOR CALIDAD TAMBIEN POR LA FAJA DE IMPUESTO ESPECIAL Y SU ETIQUETA CONFORME A LA REPRODUCCION AL LADO

VESTIDOS TEJIDOS
EN SEDA Y LANA - HECHOS Y A MEDIDA
MODELOS ESTRICTAMENTE
:: :: :: ORIGINALES :: :: ::
Y DE ULTIMA MODA
OFRECEMOS A LOS MAS
:: :: BAJOS PRECIOS :: ::
VISITE HOY NUESTRA EXPOSICION EN
AHUMADA 23
Textile Products Company Lt.

LOS VUELOS ALREDEDOR DEL MUNDO

EN BUSCA DEL MAYOR MARTIN

CORDOVA, 2.—Un guarda-costa e la Armada, que está al servicio e una empresa privada, que se enentra en las islas Aleutian, ha operado en las expediciones para scar al Mayor Martin y a su menico Harvey.

Los escampavías "Halda" y "Alnquín", al servicio de la Oficina ológica, ha adherido a estas exiciones, lo mismo que algunos eros de los pescadores de las loidades, que esperan solamente sea favorable el tiempo para der sus velas.—(U. P.)

in noticias del Mayor Martin

BREMERTON, WASHINGTON 2 La estación radiográfica de la arina, informa que no ha recibido ensaje alguno referente al mayor artin y a su mecánico Harding yo paradero se ignora desde el ércoles a mediodía, cuando paron de Chignik con rumbo a Ba Holandesa.

Los cutter norteamericanos y tos los barcos de pesca existentes la región continúan buscando a s aviadores en todas las pequeñas bahías que existen por esos contornos.

Los tenientes norteamericanos proseguirán el raid

WASHINGTON, 2.— El Departamento de la Guerra ha ordenado a los tenientes Wade, Nelson y Smith que prosigan su raid desde puerto Dutch, sin esperar más al mayor Martin.—(U. P.)

El raid de los norteamericanos

WASHINGTON 2.—Los destróyers que esperaban a los aviadores norteamericanos al Norte del Pacífico, se han visto obligados a regresar a una base naval japonesa para proveerse de combustible, ante la posibilidad de que tengan que esperar mucho por la demora de los aviadores, que puedo llegar a ser de meses, a menos que los aviadores continúen inmediatamente su raid.

El Departamento de Guerra dice que tal demora no significa el abandono de la prueba, y que solamente se trata de esperar al comandante de la flotilla, mayor Martin, a quien se espera encontrar al abrigo de una caleta.—(U. P.)

RAN BRETAÑA

A LEY DE REPREENTACION PROPORCIONAL

LONDRES 2.— La Cámara de los munes inició en segunda lectura debate de la ley sobre represención proporcional. Los laboristas mantienen firmes hasta ahora en decisión de votar libremente.

Por el motivo anterior el diario beral "The Evening Star", considra la actitud de los laboristas como "pequeña". "The Evening News" ace notar que es probable se deeten en breve elecciones genera-.

La duquesa de Atholl inició el ovimiento en contra de la ley, bandose en que la representación oporcional iría contra la candidara de las mujeres. Mr. Asquith, r su parte la apoyó porque según asegurará una manifestación stante exacta de la opinión nanal.

lmuerzo a los Ministros belgas

LONDRES, 2.—Antes de dirigira Chequers con el objeto de conenciar con el Premier Mr. Ramy Mac-Donald, M. Hymans y M. eunis fueron obsequiados con un muerzo en la Embajada de Bél. También asistió Mr. Kellogg. o no se le ha dado mayor imrtancia a su concurrencia.— P.).

HYMANS Y THEUNIS CONFERENCIAN CON MAC DONALD

LONDRES 2.—M. Hymanms y M. Theunis conferenciaron durante toda la noche con el Premier Mr. Mac Donald.—(U. P.)

LA LEY SOBRE REPRESENTACION PROPORCIONAL ES RECHAZADA EN LA CAMARA DE LOS COMUNES

LONDRES, 2.—En la Cámara de los Comunes, después de anunciar Mr. Henderson que el gobierno confirmaba su propósito de hacer cuestión abierta para la votación de la ley sobre representación proporcional ,se rechazó dicha ley por 238 votos contra 144 votos.—(U. P.).

Solución a una huelga

LONDRES, 2.— Se ha anunciado que la huelga de los aviadores ha sido solucionado y que los trabajos se reanudarán el Lunes, terminando la paralización, de más de un mes, de las actividades comerciales inglesas, que dicen relación con la aviación.—(U. P.)

Quintín Romero en Nueva York

Se entrena con John Lester Johnson y con John Walker. — Buena impresión que ha causado a Tex Rickard. — Una perspectiva demasiado halagadora para ser comunicada por cable.

(Correspondencia cablegráfica de David Echeverría, exclusiva para "La Nación")

CORRESPONDENCIAS DE QUINTIN ROMERO PARA "LA NACION"

Con esta correspondencia cablegráfica inicia "La Nación" la serie de informaciones que Quintín Romero y don David Echeverría le enviarán exclusivamente.

Nuestro diario ha comenzado la la publicación de los artículos que, para él, envía desde Nueva York, Luis Vicentini, y ahora ofrece a sus lectores, los de Romero y don David Echeverría que, como Vicentini, se han comprometido a escribir solamente para "La Nación".

NUEVA YORK, 2.— Llegamos a Nueva York el 4 de Abril y fuimos recibidos por el Secretario de Tex Rickard.

Nos instalamos en el Hotel Mac Alpin, y después, tomamos un departamento. Tenemos un cocinero chileno, lo que permite a Quintín seguir un régimen estricto y adecuado a su entrenamiento, que comenzó en forma severa hace quince días.

Tenemos como entrenadores a John Lester Johnson, que es el único hombre que ha puesto knock-ou a Dempsey y a Charlie Regan, que hemos reemplazo desde el Domingo por John Walger, boxeador medio pesado. Con el primero trabajo Quintín dos rounds fuertes y, con el segundo, dos a tres rápidos. En seguida trabaja con pushingball de aire, pesado, salta a la cuerda, hace cultura física, etc.

Romero llegó a los Estados Unidos pesando 89 kilos, y hoy, a pesar de su entrenamiento, pesa 90.5, lo que permite ver que su estado es satisfactorio.

El Lunes 21 llegó Tex Rickard del campo, y, al da siguiente, Quintín trabajó delante de él en Madison Square, tres rounds fuertes con Lester Johnson. Tex Rickard quedó muy bien impresionado de nuestro campeón; en la tarde hablé por primera vez con él y me dijo que Quintín tendría que medirse con el mismo pugilista que había sido designado por su secretario particular y por los diarios de ésta, fijándose la pelea para el 9 de Mayo próximo, a 10 rounds.

Rickard dice que si somos vencedores en ese encuentro, haremos un segundo combate en los primeros días de Junio con Jack Renault. Venviendo a ese pugilista, la continuación es demasiado halagadora para comunicarla en ésta, pero estoy seguro de que los lectores la comprenderán.

De Tex Rickard como de todos los dirigentes del box en este país, no hemos recibido sino atenciones que Romero espera corresponder portándose a la altura de la difícil tarea que le han encomendado y puedo asegurar que el recuerdo de nuestra querida Patria nos alienta para seguir trabajando cada día con más ahinco y poder así asegurarnos la victoria.—D. ECHEVERRIA.

Inminente caída del gabinete laborista

Los liberales no seguirán prestándole su apoyo.— La ruptura de la alianza liberal - laborista se habría producido con motivo de la moción sobre representación proporcional.

(Correspondencia cablegráfica de Ed. L. Keen, especial para "La Nación")

LONDRES 2. — En la Cámara de los Comunes, en general, se ha aceptado la separación que se ha producido entre los partidos liberal y laborista, como consecuencia de la votación del proyecto de representación proporcional, lo que significa que después que pase la ley de presupuestos, los liberales obstruirán todos los proyectos que presenten los laboristas, llegando la ocasión para unirse a los conservadores para derrotar al Gobierno, provocando la convocatoria a nuevas elecciones.

Los laboristas rechazan de plano la moción liberal de la representación proporcional. Los liberales interrumpieron a Mr. Henderson, gritándole: "¡Que se vayan!" a lo que contestó inmediatamente: "Conforme, ¡sáquelos usted!" "Nosotros estamos gobernando bajo circunstancias bastante difíciles, y que a ningún Gobierno se le habían presentado en la historia".

En seguida dió una conciliatoria explicación de las razones que asistían al Gobierno para prestar el apoyo oficial a la ley.

Los liberales se reunirán la próxima semana para decidir los rumbos que seguirán ante los acontecimientos políticos, y, probablemente, inicien una activa propaganda en todo el país contra los laboristas, con el objeto de preparar el terreno para las próximas elecciones, las cuales parecen cada día más inminentos.

El marqués de Curzón, en un discurso pronunciado en una asamblea conservadora, dijo:

"Debemos preparar con toda energía nuestras fuerzas, para la lucha, y debemos hacerlo cuanto antes, pues no admite demora". — KEEN.—(U. P.)

IRLANDA

INVITACION. A. LOS ULSTERISTAS

LONDRES 2.—Se ha manifestado que el Gobierno está decidido a hacer una formal invitación a los ulsteristas para que designen la comisión que cooperará con los delegados británicos y con los del Estado Libre, para llegar cuanto antes a la solución de las disputas pendientes.

Es posible que se hagan esfuerzos para lograr un compromiso anglo-irlandés, e intentar la celebración de un tratado sin la participación de los ulsteristas.—(U. P.)

INSTITUTO INTERNACIONAL DE AGRICULTURA

El Rey de Italia inauguró ayer en Roma la séti Asamblea Gener l

(Correspondencia cablegráfica de Camillo Ci farra, especial para "La Nación")

ROMA, 2.— El Rey inauguro a Séptima Asamblea General del Instituto Internacional de Agricultura. Presidió el Marqués Guglierml. Asistieron varios Ministros y delegados de setenta naciones, incluyendo a los Estados Unidos. Representaban además a este último país, los Embajadores Fletcher y Herrick y también Mr. Edwards Foley, del Departamento de Agricultura.

Dió la bienvenida a los delegados el Premier Mussolini, señalando la importancia de la agricultura, que es base de peridad y de bienestar Hizo ver que la presente blea, a juicio del Gobierno llano, reve stia especial tancia y que podría llegar histórica.

Entre muchos asuntos asamblea se oc numerosas cue sido sometida mento de Agri tados Unido su represent te el Institut (Especial).

ARGENTINA

La semana del pobre

BUENOS AIRES, 2.—Mañana se iniciará la semana del pobre, auspiciada por la Sociedad de San Vicente de Paul. Las damas de la sociedad realizarán colectas callejeras y visitas domiciliarias.

La Sociedad sostiene sesenta y cuatro asilos para pobres, cuatro Dispensarios y Gota de Leche, cinco consultorios de medicina externa, una cocina para obreros, once escuelas, siete talleres para aprendizas, cinco hospitales, un lazareto par leprosos, etc.—(U. P.)

Efectos de la aplicación de la ley de jubilaciones

BUENOS AIRES, 2.—A consecuencias del propósito del Gobierno de hacer cumplir la ley de jubilaciones, de acuerdo con lo resuelto en el último Congreso de la Unión Sindical argentina y en una reunión secreta que realizó ayer el comité central, el tres de Mayo, a las seis de la mañana se paralizará el trabajo por todos los gremios afiliados hasta nueva orden—(U. P.)

BUENOS AIRES, 2.—Anuncian de Rosario que se ha declarado la huelga general en señal de protesta por el descuento que establece la ley de jubilaciones. El comercio ha cerrado y el tráfico se encuentra paralizado.—(U. P.)

Calidad y Economía
$1.80
$1.—
Cigarrillos
BUCKINGHAM
Egipcios

LA GRAV DE LA LE CI

BUENOS AIR Bolsa de Comer al comercio acuerd sus actividades des ta nuevo aviso, debi de la situación que de jubilaciones.

También se ha Lunes a una re nar un Comité q sidente Alvear aplazamento o ley.

El Prefecto M do que se acuar ra el caso de p

Los allegados vear, dicen que de con completa obrará severame que provoquen d

El Ministr de Relac

BUENOS AIR dirigió a La R Relaciones con e rar el hospital Plaza.

El Sábado se Hospital de Ni de radiotelefonía

Certame n agrícola

BUENOS AIR el Presidente Al Palermo el Certa el cual alcanzar éxito en vista de sus secciones.—

Atentado en un tren

BUENOS AIR que salió anoche Constitución, a estalló una bom un coche de seg iba vacío. Un do.—(U. P.)

BUENOS A agravándose la cación de la l Mañana se efec neral. Esta ma trabajar los z mueblistas, etc.

Varias casas ron que se har íntegro para la contar de los pleados.

Entre alguna la casa Harrod empleados se n sueldos con de

Las olimpiadas se iniciarán mañana

os teams francés y rumano jugarán la primera partida de rugby. — Los norteamericanos también participarán en este deporte.

(Correspondencia cablegráfica de Webb Miller, especial para "La Nación")

PARIS, 2.—La primera parte el programa de los Juegos Olímicos se iniciará el Domingo, paricipando Francia y Rumania en na partida de rugby, en el nuevo stadio, con asistencia de los soeranos rumanos.

Solamente tres naciones tendrán l honor de entrar a estas paridas de rugby: Francia, Estados nidos y Rumania.

Se predice que Francia y Esados Unidos jugarán la final el 8 de Mayo. El team francés conia en el éxito, a pesar de que el eam norteamericano que se preentará ahora es el mismo que deotó a los franceses en 1920, gregándose que aui cuando el eam norteamericano es físicaente superior, en su forma de gar han adoptado el estilo denoinado Neolezandés, que puede ser desventajoso para los estadounidenses.

Los norteamericanos confían en que vencerán al team rumano el 11 de Mayo y al francés el 18 del mismo mes. Practican diariamente y utilizan todas las lecciones que le dan sus entrenadores, ingleses y franceses, quienes los han sometido a un régimen de lo más estricto, suprimiéndoles el hábito del cigarro y la bebida y obligándoles a recogerse a las 11 P. M. a más tardar. Se admite que los norteamericanos se encuentran en excelentes condiciones.

Se cree que estas partidas se verán muy concurridas porque los franceses son tan entusiastas por el rugby como los rumanos. —MILLER.—(U. P.)

FRANCIA

El nuevo Ministro de Argentina

PARIS, 2.— La próxima semana gará el nuevo Ministro argentino or Alvarez Toledo. Presentará s credenciales después de las elecnes.—(U. P.)

a semana latino - americana

PARIS, 2.— En la semana latiamericana se realizarán varias anifestaciones de arte latino ameano, especialmente de Argentina. (U. P.)

a próxima visita del Príncipe Regente de la Abisinia

PARIS, 2.— El Quai D'Orsay ha unciado que se tributarán honores ales a Taffari, Príncipe Regente Abisinia, quien vendrá a Fran , con el objeto de conseguir el oyo del Gobierno para la entrada Abisinia a la Liga de las Naones, contra la oposición britica.

Se agrega que la visita puede ter también relación con ciertas gociaciones que se han iniciado n Francia, respecto del puerto de ubouti.

Taffari se alojará en los departantos reales del Quay D'Orsay, que cientemente fueron ocupados por Reyes de Rumania, y, esta es la imera vez que Taffari, quien se descendiente directo del Rey oman, y de la Reina Sheba, abanna la Abisinia.

Taffari es uno de los sujes más blanco de los de su raza, pesar de que demuestra una acenada fisonomía y modo de ser de los e tienen sangre árabe semítica.— . P.)

ALEMANIA

VON HITLER SERA PUESTO EN LIBERTAD

LONDRES, 2. — "The Central News Agency" ha recibido informaciones de Berlín anunciándole que el Gobierno bávaro ha autorizado la inmediata libertad de Hitler Weber, Kriebel y Poehner. Esta decisión ha sido interpretada como una medida política, originada por la proximidad de las elecciones.—(U. P.).

La libertad de Hitler

BERLIN, 2.—No han sido confirmadas las noticias llegadas de Munnich anunciando que Hitler y sus compañeros habían sido perdonados o lo serían muy en breve.

Los folkistas mataron a un obrero en los suburbios de Koepenick por haber puesto dificultades para la colocación de carteles eleccionarios.

En Frankenthal en el Palatinado, los socialistas emplearon las mangueras de los bomberos para rechazar a los agitadores comunistas que intentaron provocar disturbios.—(U. P.).

Declaraciones del General Daimling

BERLIN, 2.—El General Von Daimling, en un discurso electoral que pronunció en Quersburg, dijo que una nueva monarquía sería el principio del fin del Reich, agregando que la pérdida del territorio del Rhin y la destrucción del Reich se debería solamente a nuestros enemigos.—(U. P.)

LOS ALEMANES DE LA ALTA SILESIA POLACA

BERLIN, 2.—Como culminación de una serie de notas que han cambiado los Gobiernos de Alemania y Polonia, el Reich ha enviado una nota indicando las posibles serias consecuencias que acarrearía el que se cumpliera la amenaza de expulsión de los alemanes de la Alta Silesia polaca.—(U. P.)

Las actividades de la Standard Ooil Co. en Rusia

BERLIN, 2.— La Standard Oil Co. informa que en unión de importantes firmas alemanas procederá a la explotación de un gran contrato por petróleo y bencina en Rusia. Según todas las probabilidades esta Asociación suplantará al grupo formado por Stinnes y que trataba de explotar esa concesión. —(U. P.).

ESPAÑA

Decreto de protección a la industria

MADRID, 2.—Se ha publicado un decreto de protección a la industria nacional.

Se incluye una reducción a las contribuciones, aranceles y transportes. También se destinan quince millones de pesetas anuales para la compensación directa a la exportación y se conceden ventajas especiales para las industrias agrícolas, ganadera, minera, siderúrgica, fabril, ferroviaria, hidroeléctrica y las derivadas, siendo indispensable que los directores y administradores sean españoles, que el ochenta por ciento de los empleados y el setenta y cinco por ciento del capital sean también españoles y finalmente que los elementos y útiles sean nacionales.— (U. P.)

Conmemorando el sitio de Bilbao

BILBAO, 2.—Se realizó una procesión civil en conmemoración del sitio, la que fué presidida por las autoridades y por el Presidente del Directorio, General Primo de Rivera. Se colocó una corona en la sepultura de los defensores. Primo de Rivera pronunció un discurso.—(U. P.)

Hacia la formación de la Unión Patriótica

MADRID, 2.—Mediante una petición firmada por Melquíades Alvarez y por ex-diputados y ex-senadores, se solicitará permiso del Directorio para realizar un banquete político, al que asistirán no solamente los correligionarios sino también personalidades de otros partidos.

Se cree que se permitirá después el anuncio de la formación de la Unión Patriótica, cuyo programa será examinado en seguida sin apasionamientos.—(U. P.)

ITALIA

Se prohibe al clero visitar la Exposición de Arte

VENECIA, 2.—Siguiendo el ejemplo de sus predecesores, el Arzobispo Lafontaine prohibió al clero visitar la Exposición Internacional de Arte debido a la obsenidad de las pinturas expuestas.—(U. P.)

JUICIOS SOBRE LA OPERA "NERON"

ROMA, 2.—El estreno de "Nerón" ha dado origen a discusiones, las que se cree continuarán por mucho tiempo, si se considera sobre todo que los críticos están divididos al apreciar los méritos de la ópera, especialmente los músicos futuristas.

Con todo, la mayoría de los diarios califican a "Nerón" como una gran obra. Un importante diario de Milán dedica a la obra dos páginas a grandes títulos, analizándola y ponderándola desde el punto de vista técnico.

"Il Secolo" dice que la ópera de Boito carece de inspiración. "Il Popolo d'Italia" estima que la música es fría y escasa de originalidad. "La Tribuna" opina que, probablemente, la obra es inferior a lo que se esperaba.—(U. P.)

MILAN, 2. — Berensis, crítico musical de "Il Messagero", refiriéndose a la ópera "Nerón", dice:

"Desde el punto de vista musical, supera a "Mefistófeles", a pesar de que la inspiración de Arrigo Boito y también su originalidad se hallan más pronunciadas en "Mefistófeles".

Concluye diciendo que "Nerón" es una hermosa y deliciosa manifestación que está destinada a pasar a la inmortalidad.

Los demás diarios difieren en sus críticas, pero siempre concediendo un gran mérito a "Nerón".— (U. P.)

MILAN 2. — La ópera "Nerón", produjo un efecto indescriptible. El auditorio hizo salir al palco escénico a los cantantes veintinueve veces.—(U. P.).

HONDURAS

El General Tosta asume el mando provisoriamente

WASHINGTON 2.—El Departamento de Estado ha informado que el general Vicente Tosta ha asumido la Presidencia de Honduras, provisoriamente, y mientras quede restablecida la paz en todo el país.—(U. P.)

JAPON

Protestas de los chinos residentes en Tokio

TOKIO 2.— Los rumores que circulan profusamente sobre una alianza franco japonesa. han sido objeto de escasos comentarios.

Importantes diarios anuncian que los estudiantes y trabajadores chinos que residen actualmente en Tokio, proyectan una gran demostración para el Lunes próximo, con el objeto de pedirle al Japón que revoque la pr de entrar al país a los obreros chinos y coreanos, pues dicen que el Japón trata ahora a los chinos y coreanos com los Estados se comportan con el Imperio.

MEXICO

Candidaturas presidenciales

MEXICO, 2.— El general Flores ha anunciado que su plataforma electoral para la Presidencia de la República no difiere materialmente de la plataforma de Calles, pues ambos ofrecen, respecto de los negocios extranjeros, la aplicación de las leyes internacionales existentes.

Las apuestas favorecen a Calles en una proporción de diez contra uno.

Se cree que la candidatura de Flores es solamente un camouflage, con el objeto de asegurar la candidatura de Calles.—(U. P.)

BRASIL

Ansiedad por conocer el Mensaje presidencial

RIO JANEIRO, 2.—Se espera con cierta ansiedad, el mensaje presidencial que el señor Bernardes leerá en el Congreso.

La prensa dice que así se conocerá, las ideas del Gobierno respecto de la reforma constitucional como también de los resultados de la misión inglesa.—(U. P)

El microbio de la tristeza

RIO JANEIRO, 2.—Los diarios comentan las comunicaciones de Muller de haber encontrado en Tucumán el microbio de la tristeza, confirmándose así la existencia de dicha enfermedad en el Continente. —(U. P.)

Incendio en una fábrica

RIO JANEIRO, 1.º — Se produjo un gran incendio en la fábrica de artículos de celuloide Spiller. Ocho obreros resultaron heridos.— (U. P.).

EL EX-MINISTRO FRANCES M. ALBER THOMAS EN MADR D

La labo. de la oficina Internaciona del Trabajo en general, de la Sociedad de as Naciones. Elogios a la civilización latina.

MADRID, 2.—El ex-Ministro de Estado francés, M. Albert Thomas, dió en la Casa del Pueblo una conferencia. Empezó agradeciendo a la concurrencia la cordialidad con que se le acogía y recordó la colaboración de España en la Oficina Internacional del Trabajo.

"España es un país de bellas promesas, dijo. Los representantes de España en la Oficina Internacional del Trabajo, no han vacilado en confirmar los principios inscriptos en el tratado de paz. La Casa del Pueblo, las clases obreras que tomaron parte en la guerra, merecían un lugar más preferente en las colectividades nacionales. Las organizaciones patronales afirmaron la justicia social".

Recordó en seguida las conferencias de Washington y de Génova y la encuesta sobre la situación de Rusia.

"En 1820—continuó—se plantea la crisis de la producción. Después de la crisis política se excluyen del poder al socialismo y al liberalismo y viene la decadencia de las sociedades obreras. Los directores de la política social vacilan y desaparecen; dudan de que puedan retirarse las reformas sociales".

Dijo a continuación que la Oficina Internacional del Trabajo trataba de realizar estas últimas. Recordó que la Casa del Pueblo había conseguido un centenar de ratificaciones, que eran lazos de unión de los grandes países industriales.

Recomendó a los obreros y a los patrones que ahuyentaran los prejuicios que impedían la solución de los conflictos. Consideró inexacto que se presenta a España alejada de la gran política de Europa. Dijo que España representaría un brillante papel en la paz y en la Sociedad de las Naciones. Recordó que en la Sociedad de las Naciones, en torno de España, se habían agrupado los países de la América Latina.

Elogió, de paso, el progreso social de la Argentina. Hizo ver que en el reciente Congreso hispano-americano no se habían proclamado principios análogos a los del tratado de paz.

Declaró que España, por haber sufrido las más rudas experiencias sociales, podía enseñar el camino a los países de América, buscando con ellos las soluciones correspondientes a una civilización común.

"La civilización latina—dijo—cuya base tiene un sentimiento esencial de equidad y de justicia, debe brillar en la Sociedad de las Naciones, contribuyendo a montar la autoridad dentro de aquellos organismos".—(U. P.)

UN BUEN RADIADOR ELECTRICO

ES EL

"MAGNET"

ELEGANTE, SOLIDO, DURABLE Y DE HERMOSA APARIENCIA

No hay otro que produzca más calor con el mismo consumo

IMPORTADORES:

Departamento de Electricidad de

MORRISON & Co.

SANTIAGO

INVITAMOS AL PUEBLO

de Santiago al homenaje que se le tributará al valiente defensor de los derechos de Chile, señor

Ernesto Barros Jarpa

a su arribo a esta capital, hoy Sábado a las 7 de la tarde, a la Estación Mapocho.

EL COMITE PATRIOTICO.

TIROS

	$ 28 %
Especiales con pólvora sin humo	$ 34 "
"Geco", pólvora sin humo	$ 32 "
"Fassan", pólvora sin humo	$ 40 "
Winchester y Nitro Club	$ 22 "
Calibre 20, 24 y 28 F. F. F.	$ 24 "
Calibre 14 m|m, pólvora sin humo	$ 22 "
Calibre 12 m|m., pólvora sin humo	$ 40 "
"Expres" sin humo, calibre 12	$ 24 "
Especiales, calibre 16 F. F. F.	

ESCOPETAS de 1 y 2 CAÑONES, y toda clase de artículos para cacerías.

ARMERIA ITALIANA

12 — ARTURO PRAT — 12

DE NUESTROS CORRESPONSALES ESPECIALES, VIA EASTERN Y ALL AMERICA CABLES INC., Y DE "THE UNITED PRES"
LOS ORIGINALES DE TODOS LOS CABLEGRAMAS QUE SE INSERTAN EN ESTA SECCION, ESTAN A DISPOSICION DEL PUBLICO EN ESTA IMPRENTA

INFORMACIONES COMERCIALES

El mercado de cereales

CHICAGO, 2.—Se han fijado hoy los siguientes precios para cereales:

Trigo:
Para entrega en Mayo, 105 3/8 centavos oro el bushel.
Para entrega en Julio, 107 1/2 centavos oro el bushel.
Para entrega en Setiembre, 108 1/4 centavos oro el bushel.

Maíz:
Para entrega en Mayo, 78 1/2 centavos oro el bushel.
Para entrega en Julio, 79 1/4 centavos oro el bushel.
Para entrega en Setiembre, 79 1/8 centavos oro el bushel.

Avena:
Para entrega en Mayo, 47 1/2 centavos oro el bushel.
Para entrega en Julio, 44 7/8 centavos oro el bushel.
Para entrega en Setiembre, 40 3/8 centavos oro el bushel.—(U. P.)

Los cambios

NUEVA YORK, 2.—Se han fijado hoy los siguientes tipos de cambio:
Gran Bretaña, 4.38 dólares por libra esterlina.
Francia, 6.46 1/2 centavos oro por franco.
Bélgica, 5.38 1/2 centavos oro por franco.
Alemania, 4.210 billones de marcos por dolar.
Suiza, 17.80 centavos oro por franco.
España, 13.86 centavos oro por peseta.
Argentina, 33.08 centavos oro por nacional.
Chile, 11 centavos oro por peso.
Japón, 40 1/8 centavos oro por yen.—(U. P.)

El cobre

NUEVA YORK, 2.—El cobre se ha cotizado hoy a razón de 13.25 dólares las cien libras para pago al contado.—(U. P.)

El estaño

NUEVA YORK, 2.—El estaño se cotizó hoy en la siguiente forma.
Para entrega inmediata, 49 dólares las cien libras.
Para entrega en Mayo y Junio, 48 3/4 dólares las cien libras.
Para entrega en Julio, 48 1/4 dólares las cien libras.
Para entrega en Agosto, 48 1/8 dólares las cien libras.—(U. P.)

EL COMERCIO CON LOS PAISES LATINO-AMERICANOS

WASHINGTON, 2.—El Departamento de Comercio ha publicado un resumen relativo al comercio con los países latino-americanos, correspondiente al año de 1923.

El intercambio comercial alcanzó, durante ese año, a la suma de 1,743.000,000 dólades, aumentando en un veintiseis por ciento al del año 1922.

Estados Unidos ha adquirido en los países latino-americanos los siguientes productos: café, ciento ochenta y cinco millones de dólares; linaza, cuarenta y cuatro millones; nitratos, cuarenta y cuatro millones; lana, treinta y cinco millones; cacao, diecinueve millones.

Norteamérica ha colocado en los países latino-americanos: tocinos, seis millones; manteca, veintiún millones; quesos, ocho y medio millones; harina, veintiún millones; petróleos y sus productos, cuarenta y tres millones; metales manufacturados, incluyendo automóviles, veinte millones; instrumentos agrícolas, dieciocho y medio millones.—(U. P.)

MUEBLERIA
LA ARGENTINA
220- BANDERA -220
José Gurfinkel
Gran surtido de muebles de todos estilos
Fábrica: Chiloé 1310 al 1375
A precios más bajos que en todas las mueblerías. Antes de hacer sus compras consulte mis precios.

Folsch y Cía.
Valparaíso
ponen en conocimiento de su estimada clientela y del comercio en general que han abierto una
Sucursal en Santiago
en la calle Agustinas N.o 1074, donde desde hoy en adelante atenderán esmeradamente toda pregunta o pedido relacionado con el
Servicio "MINIMAX"
CONTRA INCENDIOS.
Casilla 3757—Teléfono: Inglés 4485
Nacional 130
M—4

ENTREVISTA AL GENERAL CABRERA EN BUENOS AIRES

La opinión del militar chileno sobre varios tópicos de actualidad

BUENOS AIRES, 2.—Esta tarde, a bordo del "Gelria" partió a Europa el General de Brigada chileno, don Luis Cabrera.

Interrogado sobre la política en Chile, declaró que, en general, se habían calmado los ánimos que se habían enconado por una creciente campaña electoral, aunque quedaban todavía algunos pequeños focos de discordia, los que se apagarían paulatinamente.

"Los chilenos nos apasionamos mucho por la política—dijo—pero sólo alrededor de las elecciones. En los intermedios, todos los partidos colaboran, tolerantes, y con buena voluntad, a la obra común de progreso".

"Se espera que con el nuevo Congreso, o mejor, con el nuevo Senado, se cambie profundamente la política chilena".

Refiriéndose a la cuestión de Tacna y Arica, dijo:

"Creo que Norte América se decidirá por la realización del plebiscito, en las tierras en litigio".

Aludiendo a la ejecución del ramal chileno del ferrocarril a Huaytiquina, declaró:

"Los propios militares, de quienes se suele decir que son los más suspicaces y contrarios a los ferrocarriles con los países vecinos, en este caso son una excepción, pues son decididos partidarios de esta línea".—(U. P.)

ESTADOS UNIDOS

Almuerzo entre cónsules suramericanos

NUEVA YORK, 2.—El Cónsul de Brasil, señor Helio Lobo, ofreció un almuerzo en honor del Cónsul de Argentina, señor Pérez, quien abandonará los Estados Unidos el 10 del presente para ir a desempeñar su nuevo cargo de Cónsul General de Argentina en Londres.

Asistieron a esta manifestación, el Cónsul General de Gran Bretaña, Mr. Artstrong; el Cónsul General de Chile, señor Munizaga Varela; el Cónsul General del Perú y el del Uruguay.—(U. P.)

A la espera de empréstitos japoneses

NUEVA YORK, 2.— En Wall Street se espera que el Japón contrate nuevos empréstitos que probablemente totalizarán 100 o 150 millones de dólares. Estos empréstitos serían colocados dentro del año actual. Desde luego no se le da importancia a que la controversia sobre la exclusión de los japoneses en la ley de inmigración pueda afectar a estas operaciones, ya que el Japón necesita seguir reconstruyendo sus finanzas y Gran Bretaña por ahora no puede proveerlo de los fondos necesarios.—(U. P.).

Inauguración de un Congreso femenino

WASHINGTON 1.o— El Cuarto Congreso mundial de la Liga Internacional Femenina se inauguró en esta capital.

Miss Jane Adams pronunció un discurso en el que describió los progresos realizados por el movimiento en favor de la paz mundial. — (U. P.)

EL PRESIDENTE COOLIDGE Y LA LEY DE INMIGRACION

NUEVA YORK 2.— El doctor Rudolph Teusler, Director del Hospital de San Lucas de Tokio, declaró ante una gran concurrencia en la Municipalidad, que él había sabido de muy buena fuente que Mr. Hughes estaba seriamente estudiando la posibilidad de renunciar, si el Presidente Coolidge llega a firmar la ley sobre inmigración en que se incluye la exclusión de los japoneses. Mr. Teusler predijo la pérdida del comercio japonés a los Estados Unidos y declaró que la misma persona que le había proporcionado las anteriores informaciones le había profetizado el veto del Presidente Coolidge.

$ 100
DE ECONOMIA OBTENDRA USTED SI ENCARGA UN TERNO O SOBRETODO DE MEDIDA
CASIMIR INGLES, FORROS Y HECHURAS DE 1.a
SASTRERIA LOZANO
SAN ANTONIO 493
NOTA.—Recibe hechuras
NO CONFUNDIRLA
M—3

Peticiones de Mr. Daugherty a la Corte de Columbia

WASHINGTON 2.—El ex-procurador general, Mr. Daugherty, se ha presentado a la Corte Suprema de Columbia, haciendo una serie de peticiones para evitar que el comité del Senado se imponga de los telegramas privados que mandó y recibió durante los últimos tres meses que estuvo e nel Gobierno, y para evitar que el comité continúe las investigaciones.—(U. P.)

La exclusión de la inmigración japonesa

WASHINGTON 2.—Una persona vinculada a los círculos de la Casa Blanca, ha anunciado que el Presidente Coolidge deseaba que la exclusión de la inmigración japonesa no fuera a ser considerada como una ofensa para el Japón.—(U. P.)

La combinación de los servicios diplomáticos y consulares

WASHINGTON 1.o— La Cámara de Representantes aprobó el proyecto Rogers que combina los servicios diplomáticos y consulares, fijando salarios de acuerdo con los gastos que deben hacer los diplomáticos, estableciendo una escala para los sueldos de los secretarios y cónsules que pueden llegar hasta nueve mil dólores anuales, concediéndole además jubilación.— (U. P.)

ADOPCION DE UN NUEVO PROGRAMA NAVAL

WASHINGTON, 2.—La conveniencia de adoptar un nuevo y más extenso programa de construcciones navales ocupa en estos momentos la atención de los miembros del comité de marina de la Cámara de Representantes. Este estudio ha sido iniciado después de conocerse el informe del almirante Coontz. Se sabe que se prepara una investigación completa relativa al poder de la armada de los Estados Unidos comparada con la de Gran Bretaña y de del Japón.

Se asegura que el Presidente Coolidge por su parte ha aprobado la ley destinada a elevar las torres de trece acorazados, proyecto que previamente había sido abandonado debido a las objeciones opuestas por Gran Bretaña.—(U. P.).

EN EL CONGRESO DE LA LIGA INTERNACIONAL FEMENINA

WASHINGTON 2. — En el Cuarto Congreso Mundial de la Liga Internacional Femenina, que inició hoy sus labores, hicieron uso de la palabra varias delegadas, entre ellas la señorita ecuatoriana, Pastoriza Flores, quien dijo que era deseable que la cooperación norte-americana en los países de Sur-América llegara a ser una realidad.

Pronunció también un discurso la señorita Calderón, hija del Ministro de Bolivia, quien discutió el problema de Tacna y Arica, solicitando la participación en él del Congreso. Dijo que día a día le era más necesaria a su país recobrar su perdida independencia, poniéndose en contacto con el mundo, pues negó que aumentara apreciablemente su vitalidad económica. Terminó expresando que Bolivia necesitaba de un camino libre para su comercio. — (U. P.)

COLOMBIA

BOGOTA, 2—**Reservas de zonas territoriales.**—Apoyado en claras disposiciones de la ley, acaba de dictar el Gobierno un decreto en que dispone reservar para que sean explotados únicamente como bosques nacionales y como zonas determinadas al cultivo de determinados productos, los terrenos baldíos que se hallan comprendidos en la región bananera del Departamento del Magdalena.

La mensura y levantamiento de planos, ya se trate de los terrenos pertenecientes al Estado, ya de los que pertenezcan a personas naturales o jurídicas en virtud de títulos particulares, dentro de la región reservada, y la demarcación correspondiente de linderos en el plano general, quedan a cargo de la comisión de baldíos que, para tales fines, ha creado el decreto.

Con facultades que por la ley se halla investido y con amplias autorizaciones del Gobierno, el respectivo agente del Ministerio Público será representante de la comisión ante el Tribunal de Santa Marta: promoverá en nombre del Estado las acciones a que haya lugar y actuará como demandante o como demandado en todas las controversias administrativas o judiciales que ocurran.

Las instrucciones que haya de recibir la comisión especial de baldíos, emanarán de los ministerios de Hacienda y de Industria.—(Especial).

BOGOTA, 2.—**Concurso para un monumento.**—La Junta del Centenario de Ayacucho acaba de abrir un concurso entre artistas nacionales y extranjeros y premiará el mejor modelo que se presente para la erección de un monumento que se ha de colocar en la Plaza de Ayacucho y que teniendo como figuras principales las de Sucre y de Córdoba, debe simbolizar el momento decisivo de la batalla que selló la independencia de la América hispana con el esfuerzo de ambos héroes.

El concurso quedará cerrado el 30 de Junio.

Se ha destinado la suma de 1,000 pesos para premiar al artista cuyo trabajo tenga la más alta calificación del jurado respectivo; este jurado está compuesto de cinco miembros, delegados por la Junta del Centenario, el Círculo de Bellas Artes y la Sociedad de Embellecimiento.(Especial).

BOGOTA, 2.—**Nuevo plan de estudios en la Escuela Militar.**—Ha ordenado el Ministerio de Guerra varias reformas en el plan de estudios de la Escuela Militar encaminadas a producir buenos resultados en el mejoramiento de la instrucción de los cadetes.

Estas reformas obedecen a la experiencia recogida en el tiempo que ha vivido la Escuela y han sido dictadas después de una detenida revisión.

Se trata con ellas de sustituir el sistema cíclico que predominaba en los programas, por el gradual o progresivo, sin que la enseñanza pierda en intensidad ni en extensión, y sin que en ella falte ninguno de los ramos indispensables para la cultura general de los futuros oficiales del Ejército.—(Especial).

BOGOTA, 2.—**Servicio de la deuda exterior.**—Las Aduanas de Barranquilla y Cartagena, jiraron en 1923 a favor de Lazard Brothers y Co., de Londres la suma de £ 25,000 y del 1.o de Enero a esta fecha la Tesorería ha hecho jiros en favor de la misma casa por £ 25,000 para atender estrictametne, como es costumbre al servicio de la deuda exterior.

El Gobierno no tiene por tal servicio saldo ninguno en contra, y cuida de mantener inalterable su crédito.

Se han hecho también con puntualidad rigurosa los jiros de tesorería necesarios para atender al empréstito Blair.—(Especial).

BOGOTA, 2.—**Exportación de platino.**—El interventor del impuesto de platino en el Chocó ha informado lo siguiente:

En Diciembre y Enero últimos se exportaron por Buenaventura 26.515 castellanos de platino y por Cartagena, 87,500. Cada castellano vale en el Chocó $ 15.00.

En el comercio local de Condoto se mueven mensualmente 8,200 castellanos.

La Intendencia del Chocó tiene en caja $ 240,000 que se destinarán a las vías públicas.—(Especial).

PANAMA

En Balboa se registra un terremoto

BALBOA, 2.—El Sismógrafo de Balboa registró en la tarde de ayer un terremoto que duró treinta y siete minutos, y cuyo epicentro se encuentra a 1.400 millas al Sur-Este. Se presume que la parte afectada por el fenómeno ha debido estar al Este del Ecuador o al Sur de Colombia.—(U. P.)

Celebración del Día de las Madres

BALBOA, 2.—Con motivo de la celebración del día de las madres, el 11 de Mayo, el Gobierno de Panamá ha declarado que se puede usar el telégrafo por los niños para saludar a sus madres, en cualquiera parte del país donde se encuentren, por la módica tarifa de cinco centavos.—(U. P.)

ECUADOR

GUAYAQUIL, 2. — **El Gobierno colombiano** no ha aceptado al coronel Lasso. Entre las condiciones que se le han impuesto, figura una fianza de veinte mil dólares.

Sus partidarios le han rodeado de toda clase de comodidades, ofreciéndole atenciones esmeradas.— (U. P.).

ACTIVIDADES DEPORTIVAS MUNDIALES

Declaraciones de Firpo

BUENOS AIRES, 2.—Entrevistado Firpo, quien se halla en Rosario, sobre el último anuncio de Rickard, cancelando sus negociaciones con él, dijo que no creía en tal anuncio, conceptuándolo de "un bombazo". Agregó que él había terminado las negociaciones con el representante de Rickard en Argentina.

Firpo continuará su jira automovilística que ha emprendido. — (U. P.)

Se inaugura en París la estación olímpica

PARIS, 2.—En el Teatro de los Campos Elíseos se inauguró la estación olímpica, con asistencia de delegados del Gobierno y de numerosos diplomáticos.

La ceremonia se inició con una salutación a los atletas, oda escrita por Richepin que fué leída por Lambert.—(U. P.)

Alonso jugará con Tilden

FILADELFIA, 2.—Manuel Alonso, después de las finales de tennis de Clay Court, por el campeonato de Estados Unidos, se medirá el Sábado con Allengehr, y próximamente con Tilden.—(U. P.)

El campeón belga de billar

NUEVA YORK, 2.—Eduardo Horeman, campeón belga de billar, se embarcó en el Volatire, para encontrarse con los campeones suramericanos.—(U. P.)

Lombardo debutará en Nueva York

NUEVA YORK, 2.—José Lombardo debutará el Martes próximo en un encuentro a diez rounds con Jack Hausner.—(U. P.).

ESTADOS UNIDOS Y LOS JUEGOS OLIMPICOS

NUEVA YORK, 2.—Mr. Grant Landrice se manifiesta pesimista respecto a las probabilidades de triunfo que se le presentan a los Estados Unidos en los Juegos Olímpicos y cita el caso de Murmi de Finlandia que corrió la milla en 4 minutos 10 2/5 de segundos. También asegura que los finlandeses y suecos pueden lanzar el martillo a una distancia muy superior a la de los tiradores norteamericanos. Dice Mr. Landrice que los atletas norteamericanos deberán tratar desesperadamente de ganar cualquiera carrera entre la media milla y la Marathon, para la cual Delmar es favorito. Espera asimismo que Paddock gane las 100 yardas y las 220 yardas.—(U. P.).

El Estadio en que se realizarán las Olimpiadas

PARIS, 1.o — El Comité Olímpico tomó posesión del estadio, el cual se halla engalanado con las banderas de la Confederación Olímpica Francesa.

M. Millerand y M. Poincaré participaron en la elección de miembros del Consejo.—(U. P.).

Declaraciones del manager de Dempsey

LOS ANGELES, 1.o— El manager de Dempsey, Kears, ha manifestado su sorpresa por las declaraciones de Tex Rickard si bien ha declarado que está dispuesto a firmar el contrato de pelea que éste le presente.—(U. P.)

MANIQUIES ORTEGA
Maniquíes muñecas de cera se venden de ocasión.
Fábrica:
ROSAS 1869
entre Barroso y Av. Brasil. Casilla 1255
Teléfono Inglés 3333
JACINTO R. ORTEGA
Fabricante.

- AVISO -
Pongo en conocimiento del distinguido público, que el depósito de calzado
LA FAMA
ha trasladado toda sus mercaderías a
LA GRAN FABRICA DE CALZADO LA SOMBRA
donde seguirá atendiendo a su distinguida clientela con mayor esmero y atención, contando con un inmenso surtido en todos los artículos de alta novedad.
LA SOMBRA.—SAN DIEGO. 400

$ 985,000 EN SOMBREROS IMPORTADOS
terminamos de recibir

EL MEJOR RECLAME QUE PODEMOS HACER, ES INVITAR AL COMPRADOR A QUE NOS VISITE.
HECHOS SON REALIDADES; NUESTROS PRECIOS OFRECEN LA OPORTUNIDAD DE UNA COMPRA SIN POSIBLE COMPETENCIA.
DETALLAMOS ALGUNOS, PARA FORMARSE UN JUICIO APROXIMADO:

SOMBREROS STIVENSON

Nacionales

NEGRO	$	9.80
GRAN réclame, negro y colores	$	12.00
MUY rebajados, negro y colores,	$	15.00
ALA ancha	$	18.0
PAÑO suelto	$	20.0
FIELTRO (saldo)	$	25.
FIELTRO (saldo)	$	29
FIELTRO ala ancha	$	35

Importados

CASTOR, en todos los colores	$	30.00
CASTOR ribete fantasía	$	32.00
CASTOR ala ancha	$	35.00
CASTOR finísimo, ribete	$	40.00
ASTOR finísimo, ala ancha	$	45.00
ORSALINO fieltro, ribete	$	55.00
RSALINO fieltro, ala corriente	$	58.00
RSALINO fieltro, ala ancha	$	65.00

CAMISAS

CAMISAS toda de céfiro, con cuello y puños	$	10.00
CAMISAS céfiro	$	12.80
CAMISAS de un color, dos cuellos	$	14.80
CAMISAS listas ancha, 2 cuellos	$	15.00
CAMISAS céfiro, dos cuellos	$	16.50
CAMISAS crepé hilo	$	20.00
CAMISAS sargalina	$	22.00
CAMISAS muselina	$	25.00
CAMISAS popelina	$	35.00

LANA

CAMISETAS y calzoncillos, lana normal, pieza	$	25.00
LANA inglesa, pieza	$	29.80
CAMISETAS y calzoncillos, lana gruesa	$	35.00
LANA merino	$	38.00

COLOSAL SURTIDO EN GUANTES, POLAINAS, C ALCETINES, CHALECOS DE LANA, BUFANDAS, PAÑUELOS DE SEDA, TIRANTES, Y DEMAS ARTICULOS DE CAMISERIA.

CASA S NTIAGO - PUENTE 502-506
Frente al Correo Central

VALPARAISO

(AGENCIA: ESMERALDA 109)

(DE NUESTROS CORRESPONSALES

Enganche

El "Imperial", llevó ayer un enganche de 152 personas para las oficinas salitreras de Taltal.

El "Santa Ana"

El Miércoles 7 del presente, es esperado en Valparaíso el "Santa Ana", de la Casa Grace que trae de Nueva York numerosos pasajeros y correspondencia.

Notas sociales

BANQUETE.—Esta noche un grupo de amigos ofrecerá un banquete en honor del señor Juan J. Morandé con motivo de su reciente elección como municipal por este puerto.

ALMUERZO.—Hoy, a mediodía, tendrá lugar en el comedor rojo del Club de la Unión, el almuerzo que un grupo de sus amigos ofrecerán al señor Carlos A. Bode, con motivo de su próximo viaje a Santiago.

RECEPCION.—La señora Adriana Pinto de Lyon ofreció en su residencia de este puerto una espléndida recepción a un grupo de sus numerosas relaciones sociales.

VIAJEROS.—A Santiago se han dirigido las señoritas Sara y Olga Espic Rodríguez.

—Se encuentra en este puerto el señor Santiago Pérez.

—Ha regresado del Sur el señor Francisco Villagrán.

—De Quillota ha regresado a Viña del Mar la señorita Teresa Angelita Buchanan.

BAUTIZO.—Ha sido bautizado en Viña del Mar un hijo del señor don Arturo Oxley y de la señora María Undurraga de Oxley.

ENFERMOS.—Delicada de salud se encuentra la señorita Graciela Vizcarra.

—Completamente restablecido de salud se encuentra el señor Alberto Gana Urzúa.

Consejos útiles de Pax

FIVE O'CLOCK TEA

El Invierno es la época que nuestras elegantes abren sus salones. Diferentes invitaciones a bailes, bridges, etc., forman el programa social. Pero nada tiene mayor encanto que esa taza de té tomada en reunión de personas cultas que saben charlar y reir haciendo realzar su elegancia a la discreta luz de una pantalla que armoniza con los cojines en que se apoyan. Nada falta en esas reuniones desde el fino bizcocho que agrada al paladar, hasta la animada música de la **Victrola Víctor**, que invita a la danza o recrea con una linda canción, dando esa nota de sana alegría que debe reinar en toda reunión social. Constantemente se reciben nuevos discos en la casa Curphey y Cía. Ltda., Blanco 637. En Santiago, Ahumada esq. de Agustinas.

MUY ACREDITADA

Entre las damas, que saben apreciar los efectos de un cosmético fino, agradable, y los beneficios incomparables para el cutis que proporciona el oxígeno, ha alcanzado una justa popularidad la **Crema Oxigenada Macker Radio Oxijenol**, que es indispensable para el tocador.

Pídala en las buenas boticas ya [illegible] elegantes y cómodos envases [illegible] maletines de señoras o en ar[illegible]cos frascos para el tocador.

Merecido ascenso

Una comisión de ingenieros de la Armada presidida por el contralmirante señor Diógenes Córdova, subió ayer hasta el Pensionado del Hospital Naval a fin de tomar su examen al Ingeniero segundo señor José Gómez, quien después de una brillante prueba quedó apto para ascender al grado inmediatamente superior.

El señor Gómez se encuentra en dicho pensionado gravemente enfermo de un pie a consecuencia del accidente de aviación en Quintero en Enero último.

Es posible que el distinguido marino se traslade a la capital en los primeros días de la semana que se iniciará mañana.

El crimen de la pensión Fornos

En la mañana de ayer se efectuó en este puerto la reconstitución del odioso crimen de la Pensión Fornos en el que fué víctima de el alcohol y los celos la desgraciada muchacha Mercedes San Martín.

Este trámite obligado en el curso del proceso fué presidido por el juez señor Juan Bautista Ríos y viene a poner término a la investigación que ya se encuentra terminada.

Julio Zúñiga explicó al magistrado paso a paso todo lo que hizo la noche del crimen sin que sus declaraciones agregaran nuevos detalles a los ya conocidos por el público.

Levantada la incomunicación, del reo, el sumario será cerrado en el curso de la semana próxima.

El contrabando de oro

Han seguido en el tercer juzgado civil de Valparaíso las incidencias promovidas alrededor del denuncio de contrabando de oro descubierto a bordo del "Santa Luisa", y que tanto dió que hablar en su oportunidad.

Se ha hecho cargo de la defensa de los señores Piazza y Mazzi, dueños del oro, comisado, el señor Luis Varnham.

El Rey de Suecia condecora al Cónsul de su país en Valparaíso

El Cónsul General de Suecia en Valparaíso, señor James J. Heavey, ha recibido una valiosa condecoración de parte de S. M. Gustavo Adolfo V, que le ha concedido el título y la condecoración de su orden de Wasa.

El señor Heavey que es sumamente estimado en los círculos sociales y comerciales más distinguidos de Valparaíso y Viña del Mar, ha sido muy felicitado por tal merecida distinción.

La nueva Compañía Pesquera de Más Afuera

Ha regresado de Juan Fernández la caza-torpedera "Cóndell", que, como se sabe, fué a poner en posesión de la Isla de Más Afuera, a los nuevos arrendatarios que explotarán la industria pesquera en aquella zona.

La sociedad anónima que se ha formado con este fin tiene un capital de 3 millones de pesos y forman su directorio las siguientes personas:

Presidente general, señor Luis Altamirano; directores: Juan Guillermo Henríquez, Waldo Parada Benavente, Carlos Lallhacar, Ramón Serraño, Pedro Urzúa y director gerente el señor Daniel Rioseco.

La comisión que fué a recibirse de la concesión regresó en la "Cóndell".

GUIA DE DESPACHADORES DE ADUANA

Pedro Santibáñez
SERRANO 69. — CASILLA 200
VALPARAISO

Los precios del salitre para el año que se iniciará el 1.o de Julio

La Asociación de Productores de Salitre resolvió ayer fijar para el Jueves 8 del presente la reunión extraordinaria del Directorio para ocuparse de fijar los precios a que se venderá el nitrato durante el año salitrero que se inicia el 1.o de Julio de 1924, y termina el 30 de Junio de 1925.

Los estatutos de la Asociación exigen que estos precios deben estar fijados en el mes de Mayo. Sabemos que dentro del Directorio existe el propósito de mantener la política de los precios bajos que hasta ahora ha dado espléndidos resultados.

Como se sabe, ese mismo día se efectuará la reunión general de asociados para continuar estudiando la prórroga de la Asociación.

Movimiento marítimo

Ayer llegaron:
El Kellerwald de Amberes.
El Teno, de Nueva York.
El Santa Rosalía de Nueva York.
El Cedar Branch, de Liverpool.
El Antártico de Punta Arenas.
El Orita de Coronel.
El Imperial de Lota.
Ayer salieron:
El Imperial para Guayaquil.
El Mercedes para Arica.
Hoy salen:
El Orita para Liverpool.
El Caupolicán para Iquique.
El Lautaro para Corral.

El Lunes 5 llegan:
El Sebara de Salaverry.
El Taltal de Arica.
El Fresia de Arica.
El Río Claro de Iquique.
El Radames de Corral.

El "Teno" llegará después del medio día

Debido a la fuerte neblina que reinó durante estos últimos días en todo el litoral de la costa chilena hasta Arica, el "Teno" ha debido retardar su marcha por lo que se sabe que no amanecerá hoy en Valparaíso, como se había dicho, sino arribará después del mediodía según se nos informó en la compañía armadora de dicha nave.

El Edecán de S. E. señor B[illegible]ñas

En el ordinario de ayer lle[illegible] Valparaíso el Edecán de S. E. [illegible] Presidente de la República, ca[illegible] de fragata señor Silverio Br[illegible] que viene a recibir al señor Er[illegible] Barros Jarpa que llegará hoy [illegible] Nueva York.

El Edecán señor Brañas tra[illegible] el distinguido viajero el salud[illegible] Excmo. señor Alessandri.

AVISOS DE VAPORES

Soc. Anón. Com. Braun & Blanchard
SERVICIO DE VAPORES

SANTIAGO De VALPARAISO el 13 de MAYO, para: COQUIMBO, HUASCO, CALDERA, TALTAL, ANTOFAGASTA, TOCOPILLA, IQUIQUE y ARICA.

Magallanes De VALPARAISO, el 14 de Mayo, para: SAN ANTONIO, TOME, TALCAHUANO, CORONEL, CORRAL, PUERTO MONTT, CASTRO y PUNTA ARENAS.

SERVICIO REGULAR DE CARGA A BUENOS AIRES

Llanquihue De VALPARAISO, el 10 de Junio, para: SAN ANTONIO, TALCAHUANO, TOME, CORONEL, CORRAL, PUERTO MONTT, PUNTA ARENAS y BUENOS AIRES.

SANTIAGO
AUGIER ,BENAVIDES y Cía.
Bandera 180

VALPARAISO
BLANCO 957-959
Teléf. Inglés 2747. Nacional 261

GRACE LINE
"SANTA ANA", 14 DE MAYO
saldrá de Valparaíso, a la 1 P. M.
Gran rebaja en los precios de pasajes a Nueva York.
PROXIMAS SALIDAS "SANTA ELISA", Mayo 28.
"SANTA LUISA", Junio 11.
"SANTA TERESA", Junio 25
SOLICITEN PORMENORES DE LOS AGENTES
Grace y Cía. (Chile) S. A.
HUERFANOS 1087. — SANTIAGO

P. S. N. C.
VAPORES PARA EUROPA
ORITA . . . 3 Mayo
Oropesa . 24 Mayo
OROYA . . 7 Junio
Para Antofagasta Mejillones, Iquique, Arica, Mollendo, Callao, Balboa, Cristóbal, Habana, Coruña, Santander, La Rochelle, Pallice y Liverpool.

VAPORES PARA NUEVA YORK
BOLETOS DE IDA Y VUELTA
Ebro....... 21 Mayo
Essequibo 18 Junio
Essequibo 13 Agosto
1 P. M.
Para Antofagasta, Iquique, Arica, Mollendo, Callao, Salaverry, Paita, Balboa, Cristóbal, Habana y Nueva York.

The Pacific Steam Navigation Company
SANTIAGO: Agustinas 1017. Casilla 536 —:— VALPARAISO: Calle Blanco. Casilla 934
SUB - AGENTES EN SANTIAGO: Transportes Unidos, Estado esquina Delicias; Expreso Villalonga, Agustinas 840.

Compañía Sud-Americana DE VAPORES
SERVICIO DIRECTO RAPIDO A NEW YORK
en 18 días, con escala en Antofagasta, Iquique, Callao, Pay[illegible] y Cristóbal. PROXIMAS SALIDAS
"TENO" Sábado 10 de Mayo, a la 1 P. M.
"ACONCAGUA" Sábado 7 de Junio, a la 1 P. M.
EL PASAJE A NUEVA YORK VALE 250.00 DOLARES EN PRIMERA CLASE Y 110.00 EN INTERMEDIA; A CRISTOBAL, 150.00 Y 65.00 DOLARES, RESPECTIVAMENTE.

SERVICIO A GUAYAQUIL
con escalas en Coquimbo, Antofagasta, Gatico, Tocopilla, Iquique, Caleta Buena, Arica, Ilo, Mollendo, Chala, Pisco, Tambo de Mora, Callao, Salaverry, Pacasmayo, Eten, Pimentel, Payta y Guayaquil. PROXIMAS SALIDAS:
"PALENA" Viernes 16 de Mayo, a las 4 P. M.
"HUASCO" Viernes 30 de Mayo, a las 4 P. M.

SERVICIO A PIMENTEL
con escalas en Coquimbo, Huasco, Caldera, Chañaral, Taltal, Antofagasta, Iquique, Pisagua, Arica, Ilo, Mollendo, Lomas, Pisco, Cerro Azul, Callao, Huacho, Supe, Huarmey, Casma, Samanco, Chimbote, Salaverry, Pacasmayo, Eten y Pimentel.
PROXIMAS SALIDAS:
"CACHAPOAL" Viernes 9 de Mayo, a las 4 P. M.
"MAPOCHO" Viernes 23 de Mayo, a las 4 P. M.
TARIFA REDUCIDA EN LOS PASAJES DE CAMARA EN LAS LINEAS A GUAYAQUIL Y PIMENTEL, ENTRE PUERTOS CHILENOS: ANTOFAGASTA, $ 125; IQUIQUE, $ 17[illegible] ARICA, $ 192
Al solicitar un pasaje es indispensable la presentación del certificado de vacuna
WESSEL DUVAL & Cía.
Huérfanos esq. Morandé, Agentes
COMPAÑIA TRANSPORTES UNIDOS
Estado esquina Delicias, Sub-Agentes

INFORMACIONES DEL INTERIOR

(DE NUESTROS CORRESPONSALES

TARAPACA

LA ELABORACION DE LA POTASA EN LA PROVINCIA

DECLARACIONES QUE A ESTE RESPECTO HACE EL INVENTOR DE UN PROCEDIMIENTO

IQUIQUE 2. — El señor Francisco Prudhome, inventor de un procedimiento para la elaboración de potasa, ha enviado a uno de los diarios locales, desde la instalación Mosquitos, donde se efectúan estos trabajos, una comunicación de la cual extractamos lo siguiente:

"Ya hemos procedido a cargar el primer cachucho, de manera que en algunos días más, listos ya los caldos, confío en que las pruebas confirmarán todas nuestras expectativas; aún cuando nos vamos a atrever a principiar poniéndonos en el caso más difícil, dado que la ley de nitrato de la mezcla beneficiada no subirá de siete y medio por ciento.

"Los industriales salitreros podrán darse cuenta inmediatamente de la economía de combustible proporcionada por el sistema, notando que el vapor de escape del motor de vapor bastará, sin contra-presión, para calentar los cachuchos, empleando solamente doce caballos de fuerza, término medio, para beneficiar de ochenta a cien toneladas diarias de materia prima, ya sea sal potásica o caliente. No existe en la instalación d eMosquitos conexión alguna entre el caldero y los cachuchos.

Por la mejora del servicio de agua potable

LA INTENDENCIA ORDENA LA EXPROPIACION DE AGUAS Y TERRENOS

IQUIQUE, 2.—Ultimamente la Intendencia ha ordenado que el Administrador del Servicio Fiscal de Agua Potable, tome posesión de las aguas y terrenos expropiados por el Fisco en el Valle de Quisma de este departamento para el servicio de agua potable de Iquique. El valor de las expropiaciones asciende a ciento cincuenta y nueve mil trescientos veinticinco pesos ochenta y siete centavos, valor de la tasación hecha por la Comisión de Hombres Buenos.

Además se expropiará en la Quebrada de Cuitanguay, los terrenos que hay sin cultivo, y los derechos de agua, y los derechos de agua en la Quebrada de Quisma (Chintaguay, hasta el nacimiento de las vertientes, en una extensión de 25 mil metros cuadrados, destinados al tranque de las obras de agua potable de Iquique.

Con estas nuevas disposiciones mejorará el servicio de agua potable en la ciudad.

SANTIAGO

Penetraron ladrones a la casa del Promotor Fiscal

(De nuestro corresponsal, por telégrafo)

SAN ANTONIO, 2.—Antenoche penetraron ladrones a la casa del Promotor Fiscal de ésta, señor Alejandro Madrid, y se llevaron varias especies de uno de los dormitorios.

Los ladrones forzaron la puerta de calle e intentaron hacer otro tanto con la del escritorio, pero no lograron realizarlo. En dicho escritorio habían varios expedientes de la Promotoría.

Esto se debe a la falta de policía, pues la poca que hay no alcanza a vigilar toda la ciudad y los carabineros no hacen servicio en el pueblo.

No sea delgado; aumente sus carnes: calme sus nervios y desarrolle su constitución

GANE DE TRES A OCHO KILOS DE PESO EN CORTAS SEMANAS

Si desea usted dejar de pertenecer al número de los flacos, aumentar sus carnes, calmar sus nervios y desarrollar su constitución, vaya a la botica y compre un frasco de CARNOL (pastillas) y empiece a tomar 4 al día, una después de cada comida. A las pocas semanas usted mismo se sorprenderá de los resultados, pues habrá ganado usted un peso por lo menos de tres kilos y continuando el tratamiento alcanzará usted su peso normal, en proporción a su estatura. Las personas delgadas casi inspiran lástima por su delgadez y se contagian y enferman con mayor facilidad que las gruesas y robustas; de ahí el deseo de toda persona delgada de engordar y fortalecerse. No basta aumentar la alimentación para conseguir el aumento de carnes, sino que es indispensable asimilar lo que se come. Es bien sabido que la mayoría de los delgados comen más que las personas gruesas; pero, sin provecho, porque su organismo no está en condición de asimilar los alimentos que recibe. CARNOL, una pastilla con cada comida, sirve de agente asimilativo y forma el lazo de unión entre el comer y el engordar. Hombres y mujeres delgados que toman CARNOL con cada comida, pronto empiezan a notar sus buenos resultados y a menudo aumentan de uno a dos kilos cada semana. Si desea ser usted uno de estos hombres o mujeres, no pierda tiempo en tomar el CARNOL. Cómprelo en las farmacias. Depositarios: Daube y Cía., Santiago, Valparaíso, Concepción y Antofagasta.

BARATURA y PERFECCION

Lindos corsés faja, modelos exclusivos, y calzado muy elegante. Precios, desde hoy, muy reducidos. GRAN RECLAME.
"LA FLOR DEL DIA"
SAN ANTONIO 98, ESQ. MONEDA

DEFUNCION

Ha dejado de existir el señor don

Gregorio Soto Barros

Sus restos serán conducidos al Cementerio Católico, mañana Domingo a las 10 A. M. El cortejo partirá desde su casa habitación, Lord Cochrane 448.

LA FAMILIA.

ANTOFAGASTA

AGRADECIDOS POR LA LABOR DESARROLLADA

LOS ANTOFAGASTINOS RENDIRAN UN HOMENAJE PUBLICO A LA COMISION QUE FUE A SANTIAGO A HACER CONOCER LAS ASPIRACIONES DEL PUEBLO.

ANTOFAGASTA, 2. — Ha quedado nombrado el Comité que tendrá a su cargo la confección del programa de festejos, con que el pueblo de Antofagasta, en prueba de agradecimiento, realizará en honor de la delegación que fué a Santiago a hacer conocer las aspiraciones del pueblo, ante S. E. el Presidente de la República y los Poderes Públicos de la capital.

Según el bosquejo que se ha hecho del programa, esta manifestación promete asumir grandes proporciones, en ella tomarán parte todas las clases sociales y se efectuará un desfile, una velada y una comida.

La Comisión ha quedado integrada por las siguientes personas: Luis Silva Lezaeta, Obispo de Oleno; Ricardo Ayala, administrador de la Compañía de Salitres; Mr. Hunt, administrador del ferrocarril; Exequiel Pérez Verdugo, Gobernador marítimo; Manuel Vargas, Presidente del Club de la Unión; Luis Latrille, segundo Alcalde y Diputado electo por la Provincia; Higinio Espínola, Comandante General de Armas; Eduardo Cox, ingeniero jefe de las obras portuarias; Luis Fuenzalida Cerda, en representación de la prensa; Julio Dahl, Superintendente del Cuerpo de Bomberos; José N. Valenzuela, Presidente del Congreso Obrero; doctor Carlos Urgarte Jiménez, Antonio Luksic, May Scheffer, Rufo Echeverría, Vice-Cónsul de España y Francisco Bustos Julio, como Secretario.

Las personas a quienes se quiere rendir este homenaje, son las siguientes: Don Maximiliano Poblete, don Armando Rojas Richard, don Carlos de la Fuente, don Enbelberto Morangost, don Belarmino Urzúa, doctor don Leonardo Guzmán, don Adolfo Saldívar, don Aliro Parga y don Luis Rivera Carril.

Para el señor Ernesto Barros Jarpa

(De nuestro corresponsal, por telégrafo)

ANTOFAGASTA, 2.—A bordo del vapor "Teno", pasó ayer el señor Ernesto Barros Jarpa. Fué muy agasajado por las autoridades locales y amigos.

El Ministro uruguayo ante Chile y Bolivia

ANTOFAGASTA, 2.— A bordo del mismo vapor ("Teno") viaja el Ministro del Uruguay ante Chile y Bolivia. Viene de regreso de La Paz, y declaró que la situación de don Bautista Saavedra es sólida en el Gobierno.

Se festeja la Fiesta del Trabajo

(De nuestro corresponsal, por telégrafo)

ANTOFAGASTA, 2.—Los obreros celebraron la fiesta del trabajo, dentro del mayor orden y compostura. Hicieron desfiles y pronunciaron discursos.

VALDIVIA

GRAVES CARGOS CONTRA UN VISITADOR DE ESCUELAS

DESPUES DE HACER FIRMAR LAS PLANILLAS A TRES PROFESORAS NO LES ABONA SUS SALARIOS

(De nuestro corresp onsal, por telégrafo)

VALDIVIA.—La Junta Comunal de Educación de Río Bueno ha enviado a la Dirección General un oficio en el que hace graves cargos al Visitador de Escuelas, don Pedro A. Baeza C.

Según dicho oficio, el señor Baeza obligó a las señoritas Ellanira Paredes, profesora en Tringlo; María González, profesora en Riñinahue, y Albertina Umanzor, profesora de Nolguehue, a que firmaran planillas de pagos que no habían recibido, alejando que lo hacía para que este dinero quedara en la Gobernación, para arreglos en sus respectivas escuelas.

Manifiesta además, este oficio, que "econtrando muy irregular y aun fraudulento, que las referidas maestras hayan firmado planillas de pagos correspondientes a varios y sucesivos meses en que no tuvieron derecho para hacerlo, porque además de que no se habían hecho cargo de sus puestos, no habían ejercido las funciones correspondientes a ellos, y encontrado todavía muy extraño que tales planillas hayan sido hechas con la intervención de funcionarios superiores, como aparece en ellas mismas, desea exclarecer este negociado y establecer las responsabilidades de las personas que en él han intervenido, a fin de que se corrijan y sancionen debidamente dentro de la ley o del reglamento tales abusos y corruptelas".

Por otra parte en diferentes notas pasadas a las profesoras aludidas en que se les hacían diversas preguntas, todas ellas están contestes en afirmar que firmaron estas planillas por orden del visitador señor Pedro A. Baeza C.

El diario "El Osorno", refiriéndose a este asunto dice que ha sido vivamente comentado en los diferentes círculos sociales y todos condenan el proceder del visitador y esperan que tal como lo solicita la Junta Comunal, se sancionen tales abusos y corruptelas, pues no es posible que este delito doblemente condenable, por ser su autor un educador, quede sin sanción.

El Hospital de San Juan de Dios

ATRAVIESA POR UNA SITUACION PRECARIA DEBIDO A LA MERMA EN SUS ENTRADAS

VALDIVIA, 2. — El Hospital de San Juan de Dios, que cuenta con todos los adelantos modernos, y que presta múltiples beneficios a las clases menesterosas de la ciudad, se encuentra en mala situación financiera, debido a que no cuenta con ayuda alguna extraordinaria, y las entradas que percibe por derechos de pensionado, han mermado grandemente.

Uno de los diarios locales se ha preocupado de este asunto y ha efectuado una visita a dicho establecimiento, para ilustrar a sus lectores en lo referente al pie de adelanto en que se encuentra.

Dicha visita está descrita en los siguientes términos:

Comenzaremos por la sección lavandería, en la cual notamos extraordinaria actividad. Hay allí servicios de avado y aplanchdo y además desinfectorios para vendas, camas y ropas, todo ello estrictamente atendido y vigilado por una Hermana de caridad.

Pasamos después a las salas de atención gratuita para hombre, que son las siguientes.

La de San Miguel y San José, para enfermedades en general, que tienen un total de 31 camas;

La sala San Carlos, para heridos, que con sus anexos tiene un total de 32 camas;

La de San Vicente, para enfermedades sociales, con 16 camas;

Vienen después las siguientes salas para mujeres:

La de Santa Ana, para enfermedades en general, con 19 camas; la de Santa Isabel, para cirugía, con doce camas, y la del Carmen, con 10 camas.

El total de camas para atención de caridad asciende a 1[illegible]0, y se encuentran todas ocupadas, haciéndose insuficientes para la gran cantidad de enfermos que las solicitan.

Siguiendo nuestro recorrido, llegamos a las salas de operaciones, las cuales están montadas en magníficas condiciones, con aparatos modernos y excelentes esterilizadores para instrumentos, vendas, etc. Hay dos salas de operaciones, atendidas por correspondientes facul[illegible] ativos, de manera que en esta mate[illegible] a el Hospital de San Juan de Di[illegible] no deja nada que desear.

Pasamos después a una [illegible] ran sala que se halla desocupada [illegible] que según se nos dijo, se piens[illegible] abilitarla para niños.

NECESITO
Oficiales Sastres, de obra grande y de obra de talla. Se paga alto precio. Inútil presentarse sin muestras,
DELICIAS 987
CASI ESQUINA AHUMADA
CARDONE HNOS. LTD.

La Debili[illegible] Sexua[illegible]
la impotencia, la [illegible] nía se curan con
Bismo[illegible]
Se venden en boticas.

Ch
rpa
, hoy
de, a
co.

TALCA

Fallece el doctor Rojas

(De nuestro corresponsal, por telégrafo)

MOLINA, 2.— Hondo pesar ha causado el fallecimiento del doctor Donosor Rojas Enero. Mañana se efectuarán los funerales, con imponente manifestación de duelo.

BIO-BIO

El progreso comercial en Los Angeles

SE INSTALA UN ALMACEN ELECTRICO MODERNO

LOS ANGELES, 2. — Un nuevo almacén de artículos eléctricos, que está en relación con la casa importadora de Santiago, ha sido establecido últimamente en todo el centro de la ciudad, en la calle Colón.

El almacén en cuestión está a cargo del señor Ricardo Schnaidi, y en él se encuentra toda clase de accesorios eléctricos, como ser, planchas, máquinas para secar el pelo, estufas, etc., etc.

CONCEPCION

Quejas contra el Notario de Yumbel

(De nuestro corresponsal)

YUMBEL, 2.—Varios vecinos del departamento se quejan de la situación del Notario y Conservador de Bienes Raíces, por la mala organización que existe en esa Notaría.

Se cita el caso de varias personas que han preferido hacer sus transacciones y otros trámites en otras notarías cercanas ,antes de ocupar la Notaría de Yumbel.

CAUTIN

Se suicidó con dinamita

TEMUCO, 2.— Ayer se suicidó el conocido industrial señor Augusto Fieby, colocándose un cartucho de dinamita en la boca, el cual hizo explosionar por medio de un tiro de revólver.

Se cree que el señor Fieby estaba con sus facultades mentales perturbadas.

Continúan los trabajos [illegible] puente Cautín

(De nuestro corresponsal, por [illegible] grafo)

TEMUCO, 2.— Se contin[illegible] toda regularidad los trabajo[illegible] puente Cautín en Cajón.
pza-cfp'F ETAOI NU NU NU

MALLECO

Incidente entre militares [illegible] civiles

TRAIGUEN, 2. —Sin haber [illegible] diado provocación alguna de [illegible] de los civiles, según reza el [illegible] policial, los sub-oficiales Fra[illegible] A. Jara, Froilán Alarcón y G[illegible] Villanueva, agredieron de hecho [illegible] sables a los ciudadanos Fl[illegible] Figueroa Umaña, Enrique M[illegible] Robles, Ignacio Fuentes Lla[illegible] Miguel Molina Robles, en la ca[illegible] Balmaceda, causándoles heridas [illegible] alguna gravedad.

FORTAGOL
El específico que devolverá su potencia viril, a los afectados por la
DEBILIDAD SEXUAL
Pídalo en las buenas farmacias.

¡INSOMNIO!
PROCURESE UN FRASCO DEL MEJOR SEDANTE, EL
VALERO BROMYL
TOME UNA DOSIS Y DUERMA TRANQUILO! —
PEDIDLO EN LAS BUENAS BOTICAS.
LABORATORIO PASTEUR

RADIOTELEFONIA

QUINCE MINUTOS DE RADIOTELEFONIA

XXX

LA SINTONIZACION

(DERECHOS EXCLUSIVOS PARA LA PUBLICACION EN CHILE, ADQUIRIDOS POR "LA NACION")

Una onda electromagnética emitida por una antena transmisora, inducirá, en una antena receptora, oscilaciones radiofrecuentes de amplitud máxima, siempre que la antena receptora se halle eléctricamente sintonizada con la frecuencia de la onda irradiada. La sintonización es el proceso que consiste en obtener resonancia eléctrica; ahora bien, si dos circuitos de radiofrecuencia que contengan ambos inductancia y capacidad, se hallan ajustados en forma tal que el producto de la inductancia por la capacidad en uno de ellos tenga un valor igual al producto de la inductancia por la capacidad en el otro, se dice que estos circuitos se hallan en resonancia eléctrica.

En estas condiciones, ambos circuitos tendrán la misma frecuencia natural de oscilación, y la cantidad máxima de energía en las oscilaciones que fluyan en uno de los circuitos, puede ser transferida al otro por medio de la inducción electromagnética.

En consecuencia, para que las oscilaciones de amplitud máxima puedan ser inducidas en el circuito abierto del receptor, deben estar sintonizadas en eléctrica resonancia con el circuito abierto del transmisor.

El diagrama a continuación representa el circuito de un receptor con acoplamiento a inducción, en el que el circuito abierto se compone de: la antena (A), la inductancia sintonizadora aérea (L-1), el primario del transformador de recepción (L-2), el condensador a onda corta (C), y la conexión a tierra (E).

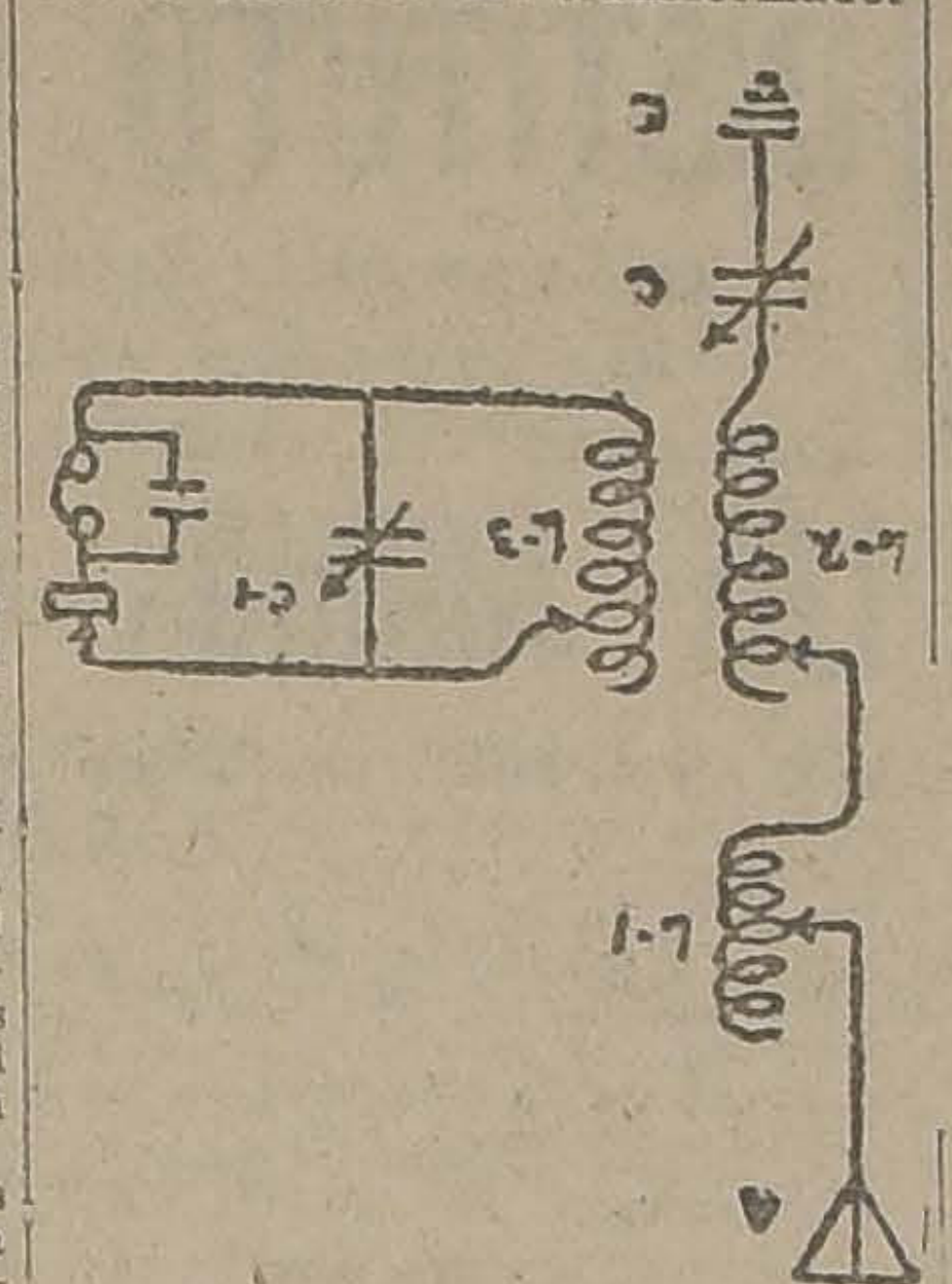

Circuito con acoplamiento a inducción

El circuito cerrado está formado por: el sencundario del transformador de recepción (L-3) y el condensador variable (C-1). La energía de las oscilaciones radiofrecuentes en el circuito cerrado es rectificada en pulsaciones de una sola dirección por el detector, a fin de que puedan ser percibidas por el oído por medio de los receptores telefónicos. El condensador fijo conectado a través de los receptores telefónicos almacena las pulsaciones de corriente de una sola dirección y descarga la energía a través de los teléfonos. Estos están conectados en serie con el detector y ambos están conectados también al condensador variable (C-1).

Para poder recibir las señales con una intensidad máxima, los circuitos abierto y cerrado deben ser cuidadosamente sintonizados uno con respecto al otro y con la frecuencia en la onda irradiada.

En el circuito abierto la inductancia aérea (L-1), el primario del transformador de recepción (L-2) y el condensador de onda corta (C) son los elementos con los que el circuito abierto se sintoniza con la frecuencia de la onda irradiada. El circuito cerrado puede ser sintonizado con el circuito abierto por medio del ajuste del secundario del transformador de recepción (L-3) y el condesador variable (C-1).

La inductancia aérea de carga es necesaria solamente cuando se desea recibir ondas de longitud mucho más larga que la longitud de la onda fundamental de la antena receptora, y el condensador de onda corta se emplea cuando la longitud de la onda irradiada es menor que la de la onda fundamental de la antena receptora. Aumentando el número de espiras de la inductancia aérea se sintoniza el circuito abierto con ondas de mayor longitud. Agregando capacidad adicional, por medio del condensador variable (C), el circuito abierto puede recibir ondas de menor longitud. Cuanto menos sea la capacidad del condensador que se intercale, tanto más corta será la onda que el circuito abierto podrá recibir.

Para recibir las señales de las estaciones "broadcasting" o de servicio público, que son transmitidas con 360 metros de longitud de onda, se puede prescindir de la inductancia de carga aérea, pues la sintonización satisfactoria puede alcanzarse por medio de ajuste del número de espiras en el primario del transformador de recepción, y usando, en el circuito abierto, un condensador variable de más o menos 0.001 microfarad.

Mediante el ajuste del secundario del transformador de recepción (L-3) y del condensador variable (C-1), se sintoniza el circuito cerrado co nel circuito abierto, a fin de que se obtenga un máximo poder de audición en los teléfonos receptores.

Radio Baterías "B"

22½ volts. . . . $ 24.00
45 " . . . $ 40.00
108 " . . . $ 72.00

Ebonita en panels de varios colores y tamaños.
Id. en planchas, por kilos.
SURTIDO COMPLETO DE ACCESORIOS
Pida datos sobre el Club N.° 1, en formación, de receptores. Con $ 75.00 usted puede ser propietario de un buen receptor.
The Chilian Radiophone Club
BANDERA 20. — CASILLA 2815.
Contestamos correspondencia de provincias

TENEMOS TODO PARA
RADIO
PATROCINE LA CASA QUE LE DA
BUENOS CONCIERTOS
Carr Haynes y Cía.
AGUSTINAS 1041 CASILLA 2769

RECEPTOR PRACTICO PARA VIAJE

Hay muchos candidatos radiómanos que no están contentos sino oyendo radio hasta en la sopa, pero resulta que encuentran grandes dificultades para satisfacer sus justos deseos cuando van a un pic nic o cosa parecida, pues la cuestión de la toma de tierra es bastante difícil a menos que no trabe conocimiento con ello por medio de algún directo a la mandíbula o un "hoock" de derecha, por esto ofrecerle un aparato que sea práctico para el campo y que funciona con antena solamente, es ofrecerle miel sobre hojuelas.

El circuito que de una vichada se puede ver en la figura adjunta tiene esa propiedad, pues trabaja con antena solamente y si el fabricante es medio práctico podrá instalar cómodamente todo el aparato en una caja de 15x17x15, con lo que se demuestra la comodidad del artefacto.

Las baterías de filamento si se usa lámpara de 1 1|2 volts y la de placa caben en la cajita antes indicada y no miento al decir que hay espacio para colocar 30 metros de alambre N.o 18 (de campanilla), que es el que se utiliza para antena, o una antencilla, pues con ella da también buenos resultados, aunque dudo de que se encuentre algún hilo eléctrico en el camino.

Los detalles y valores del circuito están dados en el diagrama, de manera que no habrá que torturarse mucho la inteligencia para encontrarlos, el vario cupla puede hacerse en la forma común.

La resistencia de grilla debe ser variable, en plaza hay buenas por 3 o 4 pesos y que traen el condensador de grilla.

RADIO
¿Ver para creer? – Sí señor!!!
Solicite demostraciones de estos ricos aparatos, que son igual a los mejores; pero con el GRAVE INCONVENIENTE de que se venden a
Precios razonables:
Receptores a Audion, con dos pasos de amplificación, completos, con fono de 4,000 Ohm y Alto-Parlante, potente y regulable, $ 668.00 moneda corriente.
Receptores a galena con rico fono de 4,000 Ohm, $ 66.80 moneda corriente.
Id. id. con rico fono de 4,000 Ohm, $ 80.80 moneda corriente.
Id. id., lo mejor que se conoce, con rico fono de 4,000 Ohm, $ 148.00 moneda corriente.
Condensadores de precisión, variables, con diales, de 43 placas, $ 27.50 moneda corriente.
Id. id. id., 21 placas, $ 20.60 moneda corriente.
Espléndidos Teléfonos de 4,000 Ohm; únicamente comparable con las mejores marcas conocidas, $ 32.80 moneda corriente.
Alto-Parlantes potentes, con regulación, a $ 148.00 moneda corriente.
Todos los artículos se venden garantidos y acepto devoluciones en caso de que cualquier artículo no responda.
INGENIERO GUSTAVO PFLUGMACHER
SANTIAGO.—AGUSTINAS 1107

Compañía Radio - Chilena
EDIFICIO ARIZTIA, 10.o PISO.— TELEFONO 3832
LA RADIOTELEFONIA HA LLEGADO A SER UNA NECESIDAD DE NUESTROS TIEMPOS
Ningún hogar culto y confortable puede carecer de un aparato receptor.
Las estaciones transmisoras y especialmente el BROADCASTING de la RADIO CHILENA, con sus programas artísticos y noticiosos de primer orden, proporcionan una entretención agradable y un medio difusor de cultura insuperable en la familia.
La distancia a que deben escucharse las transmisiones y su nitidez, dependen del poder y perfección de la estación transmisora y de la eficacia de los aparatos receptores, conjuntabente
RECOMENDAMOS A USTED
LA AERIOLASENIOR (Sr.)
EL RECEPTOR MAS PERFECTO Y ECONOMICO QUE SE CONOCE
LA RADIOLA R. S.
cuya sensibilidad y sencillez de manejo la presentan como un receptor ideal. (Es el último tipo de receptor llegado a Chile).
Ambos aparatos son fabricados por la
WESTINGHOUSE ELECTRIC & MANUFACTURING Co.
Cualquier equipo de radiotelefonía puede usted adquirirlo con ventajas en las siguientes casas comerciales:
ERRAZURIZ, SIMPSON Y Cía. Ltda.— Huérfanos 1112.
SIEMENS, SCHUCKERT Ltd.— Huérfanos 1017.
INTERNATIONAL MACHINERY Co.— Morandé 520.
GUSTAVO PFLUGMACHER.— Agustinas 1109.
FRIGERIO & RATINOFF.— San Antonio 516.
LUIS SANSOT & Cía.— Santo Domingo 1080.
CARR AYNES y Cía.— Agustinas 1041.
THE CHILIAN RADIOPHONE CLUB.—Huérfanos 1059.
ANTONIO CASTILLO.— Portal Fernández Concha, kiosco número 10.
HOY MISMO
ACUDA A DAR LA ORDEN PARA LA INSTALACION DE SU EQUIPO RADIOTELEFONICO

En el sector Vitacura de la Comuna de Las Condes

Hoy, a las 4 1|2 P. M., con asistencia del Senador por Santiago, doctor don Pedro A. Fajardo, de los diputados, señores Vicente Adrián y Julio Velasco, del Alcalde de Las Condes, don Norberto Correa, y de las autoridades de la Comuna, se llevará a efecto en el mencionado sector, la inauguración del alumbrado público.

A fin de celebrar dignamente este acto, que significa un positivo progreso para el populoso sector de Vitacura, una comisión de vecinos de ese sector, encabezados por los regidores de Las Condes, señores, Samuel Villagrán y Juan de Dios Vargas, (a cuya iniciativa y perseverancia se debe la instalación de luz eléctrica que hoy se inaugura) junto con el entusiasta vecino don Felipe Torres, han confeccionado para hoy Sábado un programa extraordinario de fiestas populares, para celebrar dignamente la inauguración de este importante servicio público.

Esta comisión ha invitado igualmente, además de las personas anteriormete designadas, a los regidores electos de Las Condes, conjuntamente con las autoridades de la Comuna, personal administrativo y trabajadores de la Compañía Cervecerías Unidas, cuya población queda dentro de dicho sector. A juzgar por el programa confeccionado por la comisión y el entusiasmo que reina entre el vecindario beneficiado por este adelanto local, las fiestas de esta tarde en Vitacura, prometen tener un gran éxito.

Exhibición privada de una película

La Empresa del Splendid, ofrece hoy una exhibición privada de la película "Ricardo Corazón de León", en dicha sala, a las 2 y media, a la cual están invitados miembros del Cuerpo Diplomático, autoridades locales, censura municipal, redactores de teatro, periodistas y algunas familias de la sociedad.

Hacemos mención de este hecho, por haberse postergado para hoy, esta exhibición, pues debido a inconvenientes de última hora, se aplazó la fecha que se indicaba en la tarjeta de invitación.

EJERCITO Y ARMADA

EL NUEVO CONTINGENTE MILITAR

AYER SE INICIA SU ACUARTELAMIENTO

Ayer se inició el acuartelamiento del nuevo contingente militar en todas las unidades de la guarnición.

Desde las ocho de la mañana, muchos de los ciudadanos llamados a reconocer cuartel se presentaron a los diversos regimientos de la capital.

Para recibir al nuevo contingente, en los cuarteles se constituyeron las comisiones receptoras, formadas por los comandantes de cuerpos, la oficialidad y los oficiales especiales encargados del reclutamiento.

Es fácil suponer la febril actividad que se notó desde temprano con este motivo, en los Regimientos, donde de una numerosa muchedumbre, formada por ese público novedoso que brota no se sabe de dónde y por las familias de los nuevos conscriptos, que iban hasta el cuartel a dejar al hijo, al hermano o pariente.

Como lo decimos, las comisiones reclutadoras, desde las primeras horas de la mañana iniciaron sus labores que se han proseguido durante toda la tarde y que se continuarán por ocho días. Estas comisiones no sólo efectúan la recepción del nuevo contingente militar, sino que también deben proceder al examen de los ciudadanos que se presentan a reconocer cuartel, para constatar que está apto física y moralmente para cumplir con la ley militar.

REGLAMENTO DE CASTIGOS DISCIPLINARIOS DEL EJERCITO

Presidida por el Coronel señor Carvacho, se reunió ayer la comisión nombrada para que estudie las modificaciones que deben hacérsele al reglamento de castigos disciplinarios del Ejército.

En esta reunión se llegó a algunos importantes acuerdos que servirán de base para las modificaciones que deben introducirse al reglamento en cuestión.

OFICIALES COMANDADOS EN EL EXTRANJERO

El Ministerio de la Guerra dispuso que sólo se les pague en oro sus sueldos a los oficiales que vayan comandados en el extranjero, desde el momento que se embarquen a cumplir con su cometido. Este pago en oro durará hasta que regresen al país.

HOTEL DE INVALIDOS

El Gobierno ha resuelto fusionar los albergues existentes para los veteranos del 79 y fundar el Hotel de Inválidos del 79.

Con este objeto nombró una comisión compuesta del Mayor Guillermo Zavala, el arquitecto Alberto Downey y el oficial de partes señor Julio Bravo. Esta comisión deberá estudiar todo lo relacionado con este propósito del Gobierno, redactando el proyecto respectivo.

NUEVOS PILOTOS NAVALES DE AVIACION

El Ministerio de la Guerra expidió ayer título de pilotos militares de aviación a favor de los tenientes segundos de Marina, señores Darío Mujica, Patricio Lynch, Francisco Beduneau y Carlos Puga, que acaban de terminar sus estudios en la Escuela de Aeronáutica de El Bosque, graduados en la categoría A.

Estos nuevos pilotos se dirigieron ayer mismo a Valparaíso, para incorporarse en la Armada y dar cumplimiento así a los requisitos para el ascenso.

El Mayor Enrique Urrutia

Fué ascendido a teniente coronel.

ESTADO MAYOR GENERAL. — A esta repartición fué destinado el teniente coronel señor Ricardo Villarroel Mardones.

El Inspector General de Ejército

Delicado de salud se encuentra el Inspector General del Ejército, general señor Luis Altamirano.

Ley de Reclutas y Reemplazos

El Ministerio de la Guerra expidió ayer un decreto por el cual se declara que se encuentran comprendidos en la excepción contemplada en el art. 33.o de la Ley de Reclutas y Reemplazos de 26 de Enero de 1921, los alumnos de la Escuela de Artes y Oficios.

El Comandante del Granaderos

Se dejó sin efecto el decreto que designó comandante del regimiento Granaderos, de guarnición en Iquiqué.

Grupo de Arillería Escuela de Tiro

Comandante de esta unidad fué nombrado el mayor Marcial Urrutia Urrutia.

Estrella de oro

Se les concedió por treinta años de servicios en el Ejército a los tenientes coroneles señores Pedro Charpin e Indalicio Téllez.

3.a Brigada de Infantería

Dando cumplimiento al decreto de reorganización del Ejército ayer se efectuó la entrega de la 3.a Brigada de Infantería que hizo el coronel señor Francisco Carbacho al jefe del comando de Infantería de la 3.a Brigada Combinada, coronel señor Ignacio Caviedes.

Destacamentos andinos N.os 2 y 3

Comandantes de estos cuerpos fueron nombrados los tenientes coroneles señores Gumercindo Honorato H., y Guillermo Villalón respectivamente.

El Teniente-Coronel Ernesto Escala

Fué nombrado comandante del regimiento Arica.

Comandante del Cuerpo de Inválidos

Fué designado el Coronel en retiro, señor Aníbal Gacitúa.

Se le necesita

—En el Departamento del Personal se necesita al mayor señor Carlos Rossel Escobar.

Reunión de Generales

Esta tarde deben reunirse los generales de la guarnición para ocuparse en el estudio de diversos asuntos, y entre éstos, el relativo al comando efectivo que piensa dársele sobre tropas de Infantería y artillería a las Brigadas Combinadas.

Reglamento de dotación de paz N.o 4

Se aprobaron diversas modificaciones a este reglamento.

CIRUJANO DE LA DIVISION DE CABALLERIA. —Se nombró al cirujano de División, señor Reinaldo Ortiz V.

COMANDANTE DEL BATALLON DE ZAPADORES 4. —Se nombró al capitán señor Alberto Labbé.

FEDERACION DE SUB-OFICIALES RETIRADOS DE LAS INSTITUCIONES ARMADAS. — La Federación de Sub-Oficiales Retirados de las Instituciones Armadas de Chile, cita a sesión de junta general extraordinaria para hoy Sábado 3 del corriente.

Tabla: Programa fiesta social.

MUEBLERIA COLON
FRENTE A LA BOLSA
Consulte nuestros precios antes de comprar
56 - BANDERA - 58

EL HIDROAVION PARA LA ARMADA

En una de nuestras ediciones anteriores dimos la noticia de que se había construido en los talleres de la Maestranza Central de Aviación Militar de El Bosque, un hidroavión tipo Avro destinado a los servicios de la aviación naval.

Ayer este hidro-avión fué inspeccionado por el Director General de Aeronáutica, General señor Lu Contreras S. Esta máquina se destinará a la instrucción de pilota de los oficiales de Marina y al efecto será enviada por ferrocarril en la semana próxima, a la base naval de aviación que funciona en Valparaíso.

Damos una fotografía de esta máquina, que es la primera que se construye en el país.

EL GENERAL CONTRERAS, EL CAPITAN BARAHONA, EL INSTRUCTOR SR. ARREDONDO, EL JEFE DE MAESTRANZA SR. ALWING Y LOS OFICIALES DE MARINA QUE TERMINARON SU CURSO DE AVIACION

Los restos del avión "Talca

El Ministerio de la Guerra dispuso que se traiga a Chile el instrumental y motor del avión "Talca" que como se recordará sufrió un accidente en Castellanos, en un raid a la República Argentina.

A consecuencias de este accidente, el avión se destrozó quedando sólo en buen estado las piezas a que se refiere la orden ministerial.

Regimiento Chacabuco

El Ministerio de la Guerra acordó construir un segundo pabellón al Regimiento Chacabuco y para lo cual el Comité Pro Patria de Concepción ha donado la suma de 96.520 pesos.

RETIRO TEMPORAL. — Se le concedió al veterinario 1.o señor Luis Schmidt H.

El Jefe de la División

UNA MANIFESTACION

Por el expreso de la mañana ayer se dirigió al Sur el Jefe de División, General señor Pedro Da nell.

El General señor Dartnell va Linares donde sus amigos y jef militares le ofrecen una manifes ción para ocupar el comando de II División.

Un ascenso merecido

El Gobierno expidió un decre ascendiendo a Coronel al Tenien Coronel señor Luciano Julio Gar meritorio jefe que ha logrado co su esfuerzo y talento granjear una expectable situación en el Ej cito, conquistándose al mismo tie po la estimación de sus superior y el respeto y afecto de sus cam radas y subalternos.

AFFICHES DE PROPAGANDA

RESULTADO DEL CONCURSO ABIERTO POR LA ASOCIACION DE PRODUCTORES DE SALITRE

Hace algún tiempo, la Asociación de Productores de Salitre de Chile abrió un concurso, a fin de elegir el affiche más apropiado para hacer la propaganda del abono en el país.

Al efecto, llamó a concurso a todos los artistas del país, estableciendo para el efecto tres premios, uno de $ 1,000 y otros de 500 y 200 pesos, respectivamente.

Cada affiche debía llevar la leyenda "Salitre significa prosperidad".

Cerrado el concurso, el jurado procedió a discernir entre los 45 trabajos presentados, los siguientes premios:

"Primer premio al affiche firmado "Calche", del señor Jorge Délano, de Santiago.

Segundo premio, $ 500, al affiche firmado "Chantecler", del señor Julio Arévalo, de Valparaíso; y

Tercer premio, $ 300 al affiche, firmado "Art Acoord", del señor C. Rossner, de Valparaíso.

De acuerdo con las bases, estos tres trabajos eran los que reunían en mayor grado las condiciones establecidas de: aspecto llamativo y eficacia comercial; claridad para la lectura del lema y mérito artístico del trabajo. Una de las cláusulas de las bases del concurso, establecía que el jurado se reservaba el derecho de adquirir otros de los dibujos no premiados por la cantidad de $ 100, cada uno, con derecho a su publicación. En uso de esta atribución el jurado adquirió los siguientes affiches no premiados con los siguientes seudónimos: "Civis Chilensis" Alejandro Jiménez, "Cogura", R. Hameau "Jaime" J. F. González. El fallo fué dado por la Comisión de Propaganda de la Asociación de Productores. Los premios serán pagados por la casa Wessel, Duval y Cía., únicos agentes de la Asociación para la venta de salitre en el país.

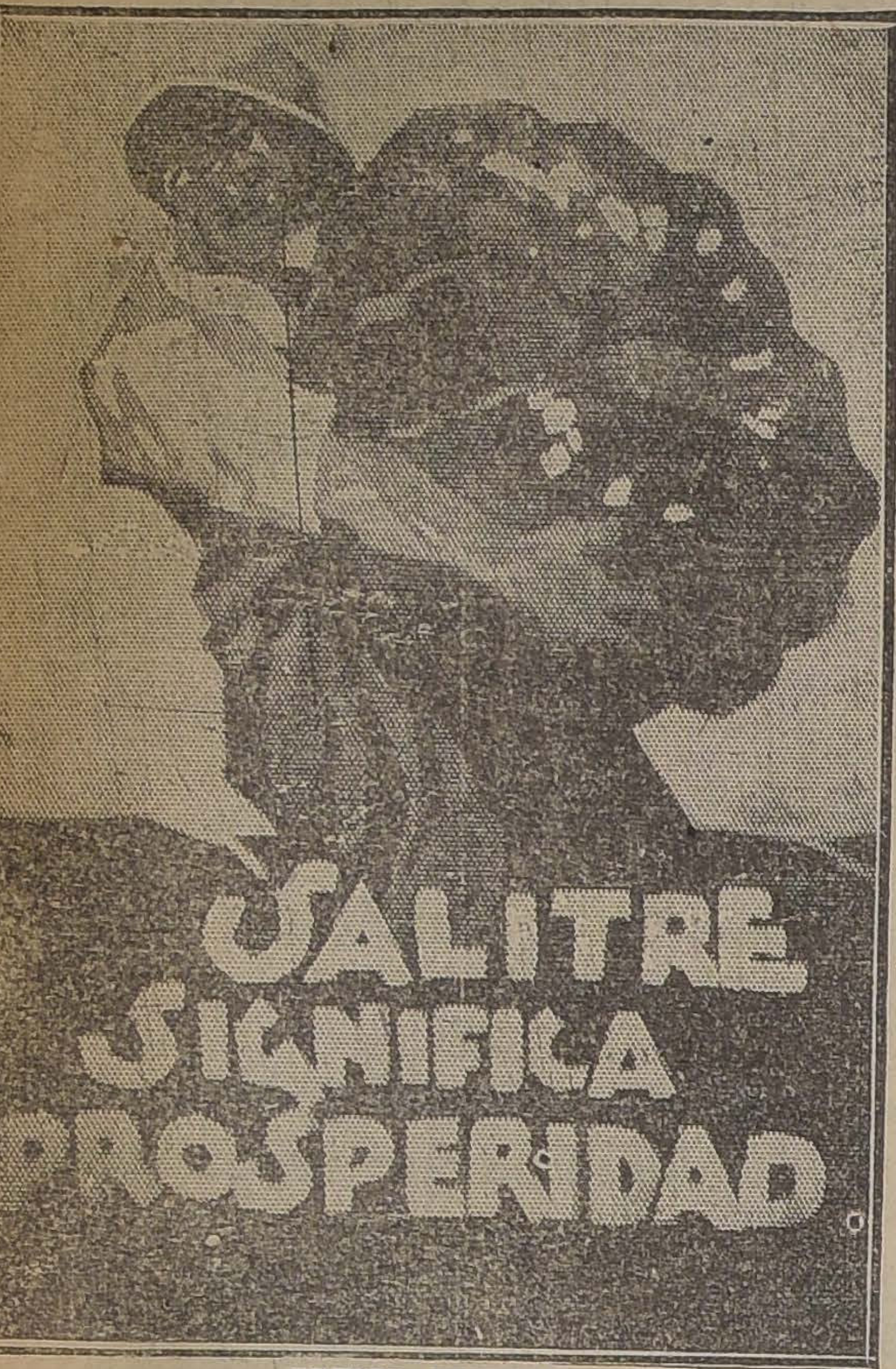

PRIMER PREMIO

Odeolas Odeon

y Thalia

— Y —

DISCOS ODEONWERCKE
Y FONOTIPIA
DE FABRICACION ALEMANA

El éxito alcanzado hasta hoy día por estas dos acreditadas marcas se debe a que todos nuestros clientes sean los mayores propagandistas; por este motivo, vendemos nuestros instrumentos musicales y discos con un EXITO SOBRESALIENTE, ENTRE TODAS LAS DEMAS MARCAS ANALOGAS.

LAS ORQUESTAS QUE EJECUTAN PARA NUESTROS DISCOS, SON INSUPERABLES

Visítenos sin compromiso.

Augusto O. Bohme y Cía.

HUERFANOS 710, AL LLEGAR A CLARAS

"LA NACION"

SUSCRICION HASTA EL 31 DE DICIEMBRE

$ 40.00

DON ERNESTO BARROS JARPA

LLEGARA A LA ESTACION MAPOCHO A LAS 7.30 P. M. DE HOY

LA RECEPCION POPULAR PROMETE ASUMIR GRANDES CARACTERES

Esta tarde a las siete y media arribará a esta capital el diputado electo por Santiago, don Ernesto Barros Jarpa.

El comité que tiene a su cargo la recepción ha dispuesto que a la Estación Mapocho tengan acceso las personas que vayan con su invitación, para quienes se han reservado las terrazas laterales.

El pasillo central se dejará libre para la comisión oficial y los laterales serán ocupados por las instituciones que concurran con sus estandartes e insignias, tales como la Sociedad de Inválidos y Veteranos del 79, que se ha adherido a este homenaje público.

De los comunas de Renca y Quilicura concurrirán algunas cabalgatas, como también la banda de los talleres Salescianos, etc. etc.

El comité patriótico ha recibido adhesiones de numerosas instituciones entre ellas la sociedad Esparta de Socorros mutuos, Centro Ejército Libertador de la Unión Nacional, Sociedad La Universal, Bando de Piedad, etc.

LA ASOCIACION DE PRODUCTORES DE SALITRE

EL GOBIERNO INCORPORARA HOY A LAS BASES DEL REMATE DE TERRENOS SALITRALES, ALGUNAS DISPOSICIONES DE LOS ESTATUTOS DE LA ASOCIACION, TENDIENTES A NACIONALIZAR LA INDUSTRIA DEL SALITRE.

En la tarde de ayer, el Ministro de Hacienda, don Belfor Fernández, celebró una larga conferencia con diversos representantes de Compañías Salitreras a fin de procurar un arreglo satisfactorio a las dificultades que se han presentado para la prórroga de la existencia de esta entidad.

El Ministro reiteró a los presentes, la necesidad que había en procurar una solución satisfactoria de estas dificultades, toda vez que el Gobierno estimaba de imperiosa necesidad la existencia de la Asociación para el porvenir de nuestra primera industria.

Según nos declaró el señor Belfor Fernández, hoy día el Ministerio expedirá un decreto incorporando a las bases del remate de terrenos salitrales que deberá efectuarse el 14 de Agosto próximo, algunas disposiciones que contemplan los estatutos de la Asociación, tendientes ellas a la nacionalización de la industria salitrera.

LA ULTIMA SESION MUNICIPAL

GRATIFICACIONES A EMPLEADOS

En la tarde de ayer, celebró la última sesión extraordinaria la I. Municipalidad, presidida por el Primer Alcalde, señor Rogelio Ugarte, y con asistencia de los regidores, señores: Diego Escanilla, Bernardo Quiroga, Viterbo Osorio, Guillermo Tagle Carter, Nicasio Retamales, Horacio Manríquez, Pedro L. Ugalde, Arturo Ramírez y Emilio Silva Espic.

Fué leída y aprobada el acta de la sesión anterior

A continuación se procedió a tratar de las gratificaciones al personal de empleados, aprobándose las siguientes gratificaciones:

Por indicación del regidor señor Ugalde, una gratificación de $ 5,000, al señor Dumont, abogado que tuvo a su cargo la defensa de los intereses de la Municipalidad, en los juicios por reclamaciones de avalúos.

De acuerdo con una presentación de los regidores, señores, Pedro L Ugalde, Horacio Manríquez y E. Silva Espic, se aprobó una gratificación de $ 5,000 a don Desiderio Bravo, abogado que tuvo a su cargo la representación de la Municipalidad en los juicios sobre reclamaciones de avalúos. Esta gratificación como la anterior se imputarán a gastos imprevistos.

Al Tesorero Municipal, señor Arturo Pizarro, una gratificación de $ 10,000, como recompensa al excesivo trabajo que hubo de desarrollar en la atención de los juicios sobre avalúos.

A don Lautaro Arístides, por indicación de don Nicasio Retamales, $ 2,500, por el recargo de trabajo en el despacho de patentes.

A los abogados, señores Rawlings y Cano, por servicios prestados en la defensa de los intereses de la Municipalidad en los juicios sobre infracciones a Ley de Transformación de Santiago, $ 2,500 a cada uno.

En los debates a que dieron lugar estas gratificaciones, el regidor señor Arturo Ramírez, hizo ver la inconveniencia de otorgar gratificaciones al personal, pués éste goza de un sueldo fijo, y los servicios no son extraordinarios.

Por falta de número se suspendió la sesión a las 6.55.

SIGUIENDO LA PISTA A UNA VACA ROSILLA DESDE EL TATTERSALL HASTA EL PUESTO DE CARNE DE ALMIRANTE BARROSO 15

COMO SE GENERAN Y ENCARECEN LOS PRECIOS DE LA CARNE | LOS ABASTEROS Y CARNICEROS GANAN MENSUALMENTE ALREDEDOR DE 3,000 PESOS

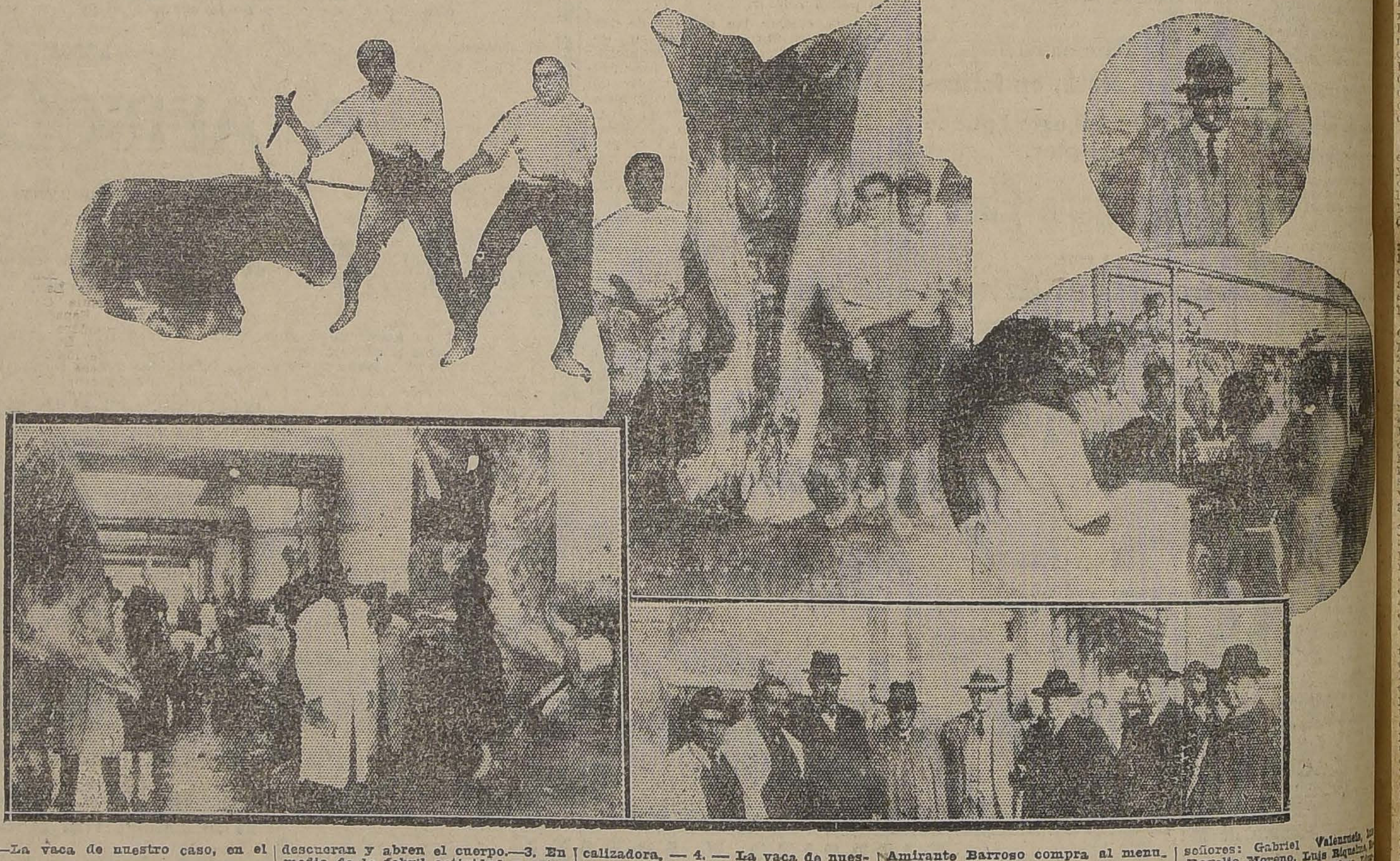

—La vaca de nuestro caso, en el momento del "Punteo". —2. Mientras se le iza en los poderosos ganchos, las hábiles manos de los matarifes descueran y abren el cuerpo.—3. En medio de la febril actividad y entre carnes humeantes y ríos de sangre, el Veterinario cumple su misión fiscalizadora. — 4. — La vaca de nuestro caso, despostada ya, se ofrece al apetito del consumidor. — 5. — La clientela del puesto de carne de Amirante Barroso compra al menudeo la carne de la vaca cuya pista siguió "La Nación". — 6. — Un grupo de industriales del Matadero, señores: Gabriel Valenzuela, Rogelio Moreno, Luis Riquelme, racio Mena, Florencio Lloza, do Bilumilla, Luis Erazo, Bravo y Vicente Vaenzuela.

Consecuentes en nuestro deseo de informar sobre todos aquellos asuntos que interesan más vivamente al público, hemos creído oportuno dar a conocer todo el proceso que significa el beneficio y expendio de la carne para que se vea cómo se van generando los recargos y precios hasta llegar al que debe pagar el consumidor.

Al efecto hemos tomado como punto de partida una subasta en el Tattersall y hemos seguido la pista de un animal desde su salida de los corrales de la Feria hasta la llegada de la carne muerta al puesto que la detallará hoy al público.

EN LA FERIA

Anteayer hubo remate en la Feria del Tattersall. Allí nos constituímos, persiguiendo nuestro propósito ya indicado. La afluencia de interesados era considerable: las vastas galerías de la Feria se veían repletas de abasteros y comerciantes en ganado. Había un buen número de vacunos pudiéndose observarse aún por cualquier profano, que no abundaba el animal de primera clase: la mayor parte del ganado nos pareció mediocre; pero los precios se mantuvieron y hasta parece que con cierta tendencia al alza

SIGUIENDO LA PISTA DE UNA VACA ROSILLA

En uno de los lotes vendidos, figuraba una vaca de buena estampa, rosilla, que fué comprada por el industrial señor Gabriel Valenzuela, al precio de 91 centavos el kilo.

Nos pusimos al habla con el señor Valenzuela y se prestó gustoso a darnos todas las facilidades que requeríamos.

El animal fué consumido en el lote 1 Matadero para ser beneficiado en la mañana de ayer.

En efecto, a las 7 de la mañana de ayer, nos trasladamos al Matadero y presenciamos todas las operaciones del beneficio, desde el "punteo", que tal se llama la estocada mortal hasta el descueramiento y lavado que se le hace a la carne antes de colgarla en los grandes ganchos que han de llevarla al Departamento de ventas.

COSTO Y RENDIMIENTO

Nuestro amable informante, el señor Valenzuela, se sirvió darnos las siguientes notas sobre el particular:

La vaca, como lo presenciamos, pesó 550 kilos y su precio en el Tattersall, fué de 91 centavos kilo,

o sea	$ 500.50
Comisión al Tattersall ..	7.50
Arreo y talaje..	1.20
Derechos de Matadero ..	2.74
Matanza	5.00
Costo total..	$ 516.67

Pesado el animal, después de su beneficio arrojó 308 kilos de carne, 36 ks. de cuero y 29 de grasa: más los menudos, patas, cuernos. etc. etc.

Lo que equivale a decir que dió el 56 o|o de carne sobre su peso vivo.

El señor Valenzuela vendió la vaca en la mañana de ayer, a don Custodio Amaro, dueño de un puesto de carne en la calle Almirante Barroso N.o 156, quien pagó 1.34 por kilo. El cuero, gordura y demás, fueron vendidos por el señor Valenzuela a los contratistas que hay para ello, todo como se indica en seguida:

308 kilos de carne a 1.34 .	$ 412.90
Cuero, 36 kilos a 1.20	43.20
Gordura, 29 kilos a 1.80 ..	52.20
Menudos . . . m|m	17 00
Obtuvo en total ..	$ 525.30

O sea, el abastero ganó, en esta vaca $ 8 63.

¿CUAL ES LA VERDADERA UTILIDAD DEL INDUSTRIAL?

En el caso de que se trata la que indicamos, tanto por la seriedad de nustro informante, como porque lo presenciamos: pero no siempre se limita a ésto: hay veces muy raras, por cierto, cuando toca una "pichincha" u ocasión, la utilidad suele convertirse en un sólo animal hasta 80 y 100 pesos, en otras ocasiones, también hay pérdidas.

Sin embargo, esta utilidad insignificante, a primera vista, de ocho pesos por animal, suma si se tiene en cuenta que cada abastero voltea diariamente un promedio de diez animales.

Nuestro informante, por ejemplo, beneficia 12 vacunos al día, lo que equivale a decir una utilidad de 96 a 100 pesos diarios.

En la sección de vacunos, trabajan alrededor de 185 operarios, que por el capítulo de jornales y "facturas", ganan 2.760 diarios.

SIGUIENDO NUESTRA PISTA

Cuando el señor Custodio Amaro compró la vaca de nuestra referencia, solicitamos y obtuvimos su consentimiento para seguir éste proceso hasta su propio establecimiento.

Según las informaciones que el señor Amaro se sirvió darnos en su negocio la vaca rindió lo siguiente, que anotamos juntamente con sus precios del día:

22 kilos de lomo y fileto a $ 2 80 .. .. $	61.60
8 kilos de picana, a $ 2.40	19.20
16 kilos de ganso, a $ 2.00	32.00
10 kilos de posta rosada, a $ 2.40	24.00
12 kilos de posta negra, a $ 2.40	28.80
6 kilos de guachalomo a $ 2.40	14.40
12 kilos de guachicogote a $ 1.40	16.80
10 kilos de cogote, a $ 0.40	4.00
6 kilos de sobrecostilla, a $ 2.00	12.00
45 kilos de costillas, a 160	72.00
14 kilos de carnazas, a 1.60	22.40
30 kilos de grasa, a 1.85 .	55 50
15 kilos de hueso de rabo, a 1.20	18.00
10 kilos de cadera, a 1,20 .	12.00
16 kilos de huesos de manos, a 1.20	19.20
18 kilos de huesos de piernas, a 1.20	21.60
9 kilos de malotilla, a 1.40	11.60
7 kilos de plateada, a 2. .	14.00
15 kilos de tapa-pecho, a 1 60	24.00
5 kilos de malaya, a 1.60 ..	8.00
2 kilos de riñones, a 1.80 .	3.60
8 kilos de estomaguillo, a 1.60	12.80
Total	$ 507.50

Y como el señor Amaro compró el animal en $ 412.50, obtendrá una utilidad en la venta al detalle de $ 95.

La diferencia de kilos que se observa entre el peso comprado y el detallado a las mermas naturales y a los desperdicios.

RESUMEN

Con los datos anotados, podemos resumir: que de un animal con peso de 550 kilos, comprado en la Feria, en $ 550.00, llegan al público sólo 308 kilos de carne, por los cuales paga $ 507.50.

Y tenemos que al abastero le ha dejado una utilidad de $ 8.63 y al carnicero, $ 95.00 diarios.

Como un abastero beneficia término medio 10 animales al día gana, por lo tanto, $ 86.30, o sea $ 2 589 mensuales líquidos.

Y un carnicero que vende un animal diario, gana normalmente $ 2,850 al mes.

UTILIDADES QUE PAGA EL PUBLICO

Al anterior cálculo, basado en un hecho cierto, podemos agregar otro, para demostrar cuánta es la utilidad que obtienen abasteros y carniceros, en un mes, por el capítulo de la carne vacuna: con 500 animales al día, con una utilidad media de 8.63 para el abastero, o sean, al mes .. .. $ 129,[illegible]

Y con 95 pesos de utilidad media para el cortador, al mes .. .. .. 1,425,[illegible]

Total . . . . 1,554,[illegible]

Lo que equivale a decir que los abasteros, comerciantes en ganado, abasteros y carniceros ganan al año alrededor de 18 millones 600 mil pesos.

DATOS OFICIALES

Con el fin de revestir nuestra información de una base oficial, nos dirigimos al Administrador del Matadero Público, y allí obtuvimos datos del señor Arsenio Poupin, [illegible] los que hemos [illegible] logos a los que [illegible] tanto respecto al beneficio de animales vacunos como respecto a la proporción utilizable que se obtiene de ellos después de beneficiados y de los precios corrientes.

Bioglandina

A las personas para quienes el Aceite de Bacalao produce náuseas e irrita el estómago y en general, para sustituir este producto nada más indicado que la BIOGLANDINA.

La BIOGLANDINA contiene los principios activos del Aceite de Bacalao combinados con Hipofosfitos de Cal y Sodio. De gusto exquisito y asimilación perfecta, no produce ningún transtorno en el estómago y sus propiedades tónicas son muy superiores a las del Aceite.

Es valioso en las consunciones, debilidad general, pérdida de peso, neurastenia, raquitismo. Abrevia las convalescencias. Es el tónico más indicado para la época de Invierno.

PEDIRLO EN LAS BUENAS FARMACIAS

LABORATORIO PASTEUR

No deje morirse sus terneros de la

MANCHA

(CARBUNCLO SINTOMATICO)

Y EMPLEE PARA PREVENIRLA LA

AGRESINA NITTA

QUE PREPARA EL

INSTITUTO BIOLOGICO

DE LA SOCIEDAD NACIONAL DE AGRICULTURA

SAN FRANCISCO 2291 —— TELEFONO 58, SAN MIGUEL

M-1

LOS HORNOS CREMATORIOS

AYER SE APROBO LA PROPUESTA DE LA FIRMA COURT EZQUERRA

En la tarde de ayer, el Primer Alcalde señor Ugarte, expidió un decreto aceptando la propuesta presentada por los señores Court y Eyquem, para la construcción de una usina de seis baterías de hornos crematorios de basuras, de acuerdo con las bases, planos, especificaciones y demás antecedentes que corren en este expediente, por el precio alzado de dos millones sesenta y siete mil, novecientos un pesos, entendiéndose que en el presente año el contratista podrá percibir hasta la suma de trescientos mil pesos, cantidad a que ascienden los fondos consultados con este objeto en el presupuesto municipal vigente.

Incendio del Ideal Café

Tiempo atrás, la opinión pública estuvo vivamente interesada con el proceso que se instruía para esclarecer el delito de incendio del Ideal Café, ubicado en la calle Bandera.

Agotadas las diligencias del caso, la justicia criminal dictó sentencia absolviendo de responsabilidad al propietario del establecimiento, Manuel Ascencio, y ayer la Corte de Apelaciones ha confirmado esta resolución.

Rifa de libras esterlinas

Hoy, a las seis de la tarde, se realizará en "El Mercurio" la rifa de libras esterlinas que la Junta de Beneficencia Escolar ha organizado a beneficio de la Colonia Permanente de Cordillera.

EL HOMENAJE DE AYER AL DOCTOR ORREGO LUCO

S. E. EL PRESIDENTE DE LA REPUBLICA PUSO EN MANOS DEL DOCTOR ORREGO LUCO, EL PERGAMINO Y LA MEDALLA CONMEMORATIVOS

A NOMBRE DE LA FACULTAD DE MEDICINA HABLO EL Dr. CARLOS CHARLIN.—EL Dr. ORREGO LUCO CONTESTO AGRADECIENDO EL HOMENAJE.

Ayer, a las 6.30 P. M., tuvo lugar en el Salón de Honor de la Universidad, la velada solemne con que el Cuerpo Médico y las autoridades universitarias celebraban las Bodas de Oro de la vida profesional del doctor don Augusto Orrego Luco.

Daba mayor solemnidad a la fecha elegida para celebrar el aniversario del ilustre hombre público el hecho de ser la fecha de ayer el día del nacimiento del doctor Orrego Luco.

LA CONCURRENCIA

Desde antes de la hora indicada, una numerosa y selecta concurrencia llenaba por completo tanto la parte baja del Salón de Honor de la Universidad como las tribunas laterales, reservadas a los estudiantes de las diversas Facultades.

Miembros distinguidos del Cuerpo Médico, de la política y de la sociedad, se dieron cita para asistir al justiciero homenaje de ayer.

Entre la concurrencia notamos a los señores: don Vicente Izquierdo, Federico Puga Borne, Francisco Cornelio Guzmán, José Grossi, Ismael Valdés Valdés, Jorge Huneeus Gana, Joaquín Luco A., Ricardo Ahumada, Aníbal Rodríguez, Luis Orrego Luco, Luis Vargas Salcedo, Edmundo Jaramillo, Juan Antonio Orrego, Eliodoro Yáñez, Emilio Aldunate Bascuñán, Salvador Izquierdo, Hugo Lea Plaza, Oscar Fontecilla, David Benavente, Dr. Ibar, Vicente Dagnino José M. Lorca, Dr. Muñoz Pal, Alejandro Manhood, Héctor Orrego Puelma, Luis Middleton, Ramón Corbalán, Daniel Martner, Raúl Ramírez, Carlos Silva Figueroa, Armando Larraguibel, Juan Noé, Arturo H. Lois, Luis E. Mourgues, Dr. Labra Letelier, Oscar Dávila, Dr. Ibarra Loring, Dr. Torres Boonen, Dr. Pérez Canto, Emilio Waisse, Dr. Ducól, Julio Vicuña Cifuentes, Hernán Echeverría, Dr. Lobo Onell, Carlos Silva Vildósola, Ruperto Bahamonde, Angel Sanhueza, Dr. Moore, Dr. Infante, Dr. Prunés y otros cuyos nombres se nos escapan.

LA MESA DIRECTIVA

Al entrar al recinto universitario el doctor Orrego Luco, acompañado de S. E. el Presidente de la República, Ministros de Estados y demás caballeros que formaban parte de la Mesa Directiva de la sesión solemne, fué recibido por una aclamación de la concurrencia, que se prolongó por algunos minutos.

Formaban parte de la Mesa Directiva, el doctor don Augusto Orrego Luco; S. E. el Presidente de la República, don Arturo Alessandri Palma; el señor Ministro de Justicia e Instrucción Pública, don Guillermo Labarca Hubertson; el Ministro de Hacienda, don Belfor Fernández; el Rector de la Universidad, don Gregorio Amunátegui Solar; el Secretario de la Universidad, don Ricardo Montaner Bello; los Consejeros de Instrucción Pública, don Pedro Aguirre Cerda y don Juan N. Espejo; el Embajador de la República Argentina Excmo. señor Malbrán; el Decano de la Facultad de Medicina, don Roberto Aguirre Luco; el doctor Carlos Charlín Correa; el Prefecto de Policía, don Julio Bustamante; y el Edecán del Presidente, Capitán don Pedro Alvarez Salamanca.

HABLA EL DOCTOR CHARLIN

Después de un número musical ejecutado por la Orquesta Grazioli, y que fué muy aplaudido por la concurrencia, correspondió hacer uso de la palabra al doctor don Carlos Charlín Correa a nombre de la Facultad de Medicina.

El doctor don Carlos Charlín Correa disertó por espacio de media hora sobre la vida y las obras del doctor Orrego Luco, en medio de la atención interesada del auditorio, siendo con frecuencia interrumpido por calurosos aplausos.

Fué la disertación del doctor Charlín (que por su extensión no podemos publicar íntegra) una pieza delicada, sentida, bellamente escrita y desarrollada con corrección:

"Los elegidos de los Dioses mueren jóvenes, decían los antiguos—empezó—¿Decían ellos la verdad? He aquí un punto que merece meditación. Ser arrancado de la vida por mano brutal cuando las alas principian a estremecerse, cuando presienten el movimiento, cuando adivinan el vuelo, tiene algo de trágico.

Partir en la Primavera, se dirá junto con las primeras flores que adornan el camino es hermoso; pero es partir sin conocer el hermoso estío, pletórico de savia, exhuberante de fuerza futura, sin conocer el Otoño con sus mieses, cuya maduración se ha preparado, es partir sin conocer el Invierno con sus tristes encantos.

El elegido de los Dioses, a nuestro entender, llega a la tierra bien dotado para la lucha y permanece largo tiempo en ella y si los Dioses le permiten sentir las locas esperanzas de la juventud, le permiten también gozar con las realidades de la madurez y después saborear, paladear la tranquilidad fisosófica de la senectud. El escogido no recibe el dón de vivir con parsimonia, la vida no es para él fuente tenua que se seca en cuanto sus labios la tocan.

No, la vida para el hijo de excepción es torrente, torrente tumultuoso que nacido en la misteriosa y helada cumbre del no ser, sólo después de largo y fértil trayecto se pierde en el mar ignoto de la muerte. El hijo de excepción conoce la vida integralmente, prueba todos los goces y todas las amarguras, conoce el agrio placer de la lucha, el imperial placer del triunfo y también el placer doloroso de la caída... Al elegido los Dioses le permiten después de larga caminata, descansar en la orilla de la ruta y recibir de los más jóvenes que pasan rápidos y afanados en busca de la felicidad nunca alcanzada, recibir el saludo y el viva que recibe el luchador que ha guerreado y que ha vencido.

El doctor Orrego Luco tiene esa íntima satisfacción hoy. Los que tratan de seguir su huella se detienen en su carrera... lo saludan y lo aplauden.

El profesor Orrego Luco celebra sus bodas de oro con la Medicina y la Facultad, el cuerpo médico hace suyo este aniversario. Para rendir un homenaje a uno de sus miembros más ilustres, la Facultad ha escogido a uno de sus miembros más modestos. Los artistas también explotan el contraste; la sombra al acompañar la línea luminosa da realce al dibujo y hace surgir con relieve la figura.

Conocí al Dr. Orrego Luco hace ya algunos años, lo ví por vez primera, ó mejor lo oí en una tarde fría de Invierno; acababa de dejar la cátedra y los estudiantes nos habíamos reunido en torno de él para festejarlo una última vez.

En el Teatro de la Casa de Orates estaba el maestro en el proscenio, sentado frente a una mesita pequeña, pobre, bajo una luz amarillenta que parpadeaba tristemente. Se adivinaba en las medias sombras su paletó de piéles, su polaina clara; los atavíos del gran señor resaltaban aun más en la mezquindad del medio. Hablaba narraba recuerdos, recogidos en su larga vida de observador y de pensador. Estábamos todos [illegible] del hilo del discurso, hilo tan fino y tan sutil que a la menor distracción se hubiera roto y hubiera perdido sentido aquellas filigranas de arabescos, de cosas dichas y no dichas, ocultas bajo el velo del sub-entendido. La voz era apagada, profunda, llena de resonancias extrañas que completaban, ahogaban o prolongaban en forma indefinible el concepto. La idea insinuada se deshacía como un fuego fatuo luego de emitida o tomaba forma tangible, se agrandaba y aparecía dominadora.

Y los silencios del discurso... esos silencios mortales que parecían eternos, incomprensibles si no hubiera venido la mirada a traducirlos, mirada de magnetizador, de fakir.

Estaba bien esa media luz; esa llama moribunda, cuyo parpadeo parecía una agonía completaba la ilusión de asistir a una entrevista extra-terrena.

En esa tarde sorprendí algunas de las características de la personalidad de don Augusto Orrego Luco. Había encontrado al gran profesor, de exposición didáctica, de erudición vasta con el dón de mantener la atención del auditorio siempre viva.

Pero la dicción elegante, la observación fina de la vida, el comentario que a cada paso surgía en la disertación, rica de idea personal, revelaban al literato, al pensador, al filósofo. Es cierto que decir literato sub-entiende lo demás porque el escritor que no posee intensa vida interior, que no atraviesa el mundo como el cazador en asecho, la mente alerta en constante observación y que no medita filosóficamente sobre lo que sus ojos ven, no es literato, es un hacedor de frases, más o menos pulidas pero siempre vacías e insulsas.

Esa tarde conocí al médico y al escritor. Después iba a conocer al político.

Porque el doctor Orrego, como los atletas de Olimpia, que veloces cruzaban la pista, el carro arrastrado por tres fogosos corceles, ha cruzado nuestra vida nacional en el último medio siglo llevado en brillante carrera por la medicina, la literatura y la política.

El común de los mortales se afana siguiendo un sólo sendero; él, a un tiempo soñó con tres ilusiones: la ilusión científica, la lusión artística y la ilusión política.

Adoró a un tiempo tres divinidades.

Consagró sus desvelos a la medicina, esa Diosa eternamente cambiante, en constante mutación, que cuando se cree conocerla, se transforma y aparece con distinto ropaje que la hace inconocible. Y ah! del que la desconoce porque es una Diosa trágica! ¡Tiene en sus manos la vida de los hombres!

Adoró el Arte y buscó la belleza escrita en los Latinos, en los Griegos, y pasó de contemplación en contemplación al través de los tiempos hasta llegar a la belleza de D'Annunzio, de Ibsen, de Víctor Hugo, de Espronceda, de Tolstoy... y después fué creador de belleza y escribió.

Terminada la observación de un enfermo, abría la "Jerusalén Conquistada", y después volvía a la Medicina con las lecciones de Charcot. En seguida de haber escrito un comentario sobre un caso clínico, escribía un comentario sobre el "Fausto" y su espíritu pasaba así en una constante excursión de la Ciencia a la Literatura, moviéndose siempre en las altas esferas del pensamiento.

Pero a Augusto Orrego no le bastaba ser médico, profesor, literato; su espíritu necesitaba gastar ese sobrante de energía que sentía inactiva en el fondo de su alma, necesitaba perseguir una tercera quimera más irreal, más inconsistente, más engañosa aún que las otras dos. Una quimera pérfida, de alas negras, de cuerpo impuro, de boca mentirosa, de ambiciones insaciables. El sabio filósofo persiguió esta falaz quimera: la política. ¿Por qué? He aquí algo que era un enigma para nosotros. Pensábamos que la había perseguido sin creer en ella, y con el entusiasmo frío de su escepticismo griego; tal vez por curiosidad pensábamos, para ampliar su campo de observación, para penetrar más hondo en el corazón humano, para vivir la vida más intensamente, por contraste, para mezclar un poco el excitante de la lucha, a la plácida contemplación de la belleza científica y literaria, para poner un sabor ligeramente acre al brebaje puro y aromático de la poesía y de la biología, para, en fin, hacer más humana una existencia que se deslizaba suavemente, demasiado suavemente.

El doctor Orrego entró al Parlamento, caminando muy despacio como camina él, bastón en mano y de polaina blanca. Como el Dante atravesó las llamas sin quemarse y respiró gases envenenados sin envenenarse, y como el poeta florentino, dejó el infierno y volvió a pasearse por las apacibles orillas del Arno del estudio y de la meditación.

Orrego no cayó en las llamas de la política porque no conoció las dos pasiones que corrompen a algunos políticos. Ignoró el dinero. La fortuna no lo tentó. El oro no existía entonces para él como no existe tampoco hoy.

Si ignoró la pasión del dinero que corrompe a los pobres, ignoró la pasión del poder que corrompe a los ricos. Miró siempre hacia la Moneda sonriendo y pensando "vanitat"...

Por eso el doctor Orrego quedará en los anales de nuestra política con los rasgos de un trovador. Fué un príncipe del buen decir, del buen tono y del bien pensar. Pero no fué sólo un trovador; fué, como veremos, un hombre de acción. Y de acción intensiva, en ciertas circunstancias.

¿Las explicaciones que me daba de la entrada de don Augusto Orrego a la política, eran bien exactas? Un día resolví preguntarle, y como el personaje de Molière, le dije:—"Mais qu'alliez donc vous faire dans cette galère". Obtuve la contestación más inesperada. El doctor Orrego entró a la política con la ingenuidad de un adolescente, entró a la política enamorado de vírgenes doncellas, creyendo en la libertad, la igualdad, la fraternidad con toda la inocencia de un joven de alto cuello y ancho corbatín de 1830, y así como en el cenáculo romántico de Balzac reuníanse Víctor Hugo, Jorge Sand, de Musset, Teophile Gauthier... y fumaban cigarrillos de Oriente, "cigarette enchantées", cuyas espirales de humo hacían soñar, los políticos chilenos de esa época reuníanse también a soñar, y como los concurrentes al cenáculo de Balzac, eran también románticos.—"Yo agregó Orrego, fumaba des cigarettes enchantées. Al tabaco de Oriente le debo el haber sido político".

Después de delinear algunos rasgos simpáticos del doctor Orrego Luco en su actuación política, como miembro de la mayoría parlamentaria, el doctor Charlín lo presentó en una nueva fase de su vida política... "El trovador, el hombre de gran situación social—dice—se convierte en encarnizado opositor, y luego después en conspirador. Asiste a las tertulias íntimas de la Quinta de Isidoro Errázuriz. Allí, en un ambiente refinado, en los jardines de esté genial sibarita, en medio de flores exquisitas, de una colección única de rosas, se inicia a media voz una conversación trágica. Se piensa, se medita, se resuelve pasar de las palabras a los hechos. En la Quinta de Isidoro Errázuriz se incubaba la Revolución. Se constituyen las Comisiones Secretas...

Haciendo contraste con esta actitud de combate, recuerda el orador la actitud de hábil impasibilidad que el doctor Orrego Luco asumió cuando, por lealtad para con el Presidente don Federico Errázuriz, organizó el Ministerio, que era necesario, a todo trance, mantener en pie durante los tres meses que faltaban para completar el período ordinario de sesiones.

La oposición fué a casa de Isidoro Errázuriz en busca de consejo, o mejor, de armas contra el nuevo Ministro del Interior. Isidoro Errázuriz contestó: "Si quieren matar a Orrego, no hablen. Si hablan están perdidos". La oposición no comprendió bien el consejo, o, si lo comprendió, no hizo caso de él. Y el veneno facilitado por Errázuriz, como se verá, pudo ser mortal.

Si en la primera sesión de la Cámara se hubiera presentado un voto de censura al Ministerio, éste habría sido aprobado.

Habla Mac Iver; y terminado su magistral discurso, el primer Ministro replicó; refutó al orador; sostuvo que tenía mayoría en la Cámara, y usando de una táctica diabólica, después de corto párrafo dedicado a su ilustre contendor, dirigió toda su artillería contra el Partido Balmacedista y en particular contra el diputado Silva Cruz. Todavía no había terminado el Ministro Orrego cuando varios diputados se arrebataban la palabra.

Ese día no hubo votación, ni el siguiente tampoco; la hora entera la ocupaba la oposición en contestar al Ministro y postergaba así inconscientemente el momento mortal. Habiéndose desahogado todos los aludidos anteriormente por el Ministro del interior, y el debate acercándose a su fin, usó de nuevo la palabra Augusto Orrego. Contestó unas pocas palabras a Silva Cruz y de nuevo, siguiendo la misma táctica, disparó a mansalva contra algunos espectadores del redondel. El debate que parecía terminado, recobró nuevo ardor y del fuego casi apagado nacieron nuevas llamas.

Este juego duró tres meses y al llegar el 1.o de Setiembre, varios diputados opositores pidieron que no se cerrara el debate porque deseaban terciar en él.

Hacía tres meses que se discutía si el Ministerio tenía o no tenía mayoría.

Augusto Orrego había cumplido su promesa al Presidente y se retiró.

El consejo de Isidoro Errázuriz era sabio, "Si quieren matar a Orrego, no hablen. Si hablan, están perdidos".

Tal vez a este picaresco incidente le debe don Augusto Orrego Luco el apodo político con que sus adversarios lo distinguían; lo llamaban el "doctor Dulcamara". La Dulcamara es una planta solanácea, elegante, de flores violáceas en ramillete, de hojas y tallos soporíferos, de efectos adormecedores.

.. ..

Entrando en el terreno de los recuerdos, evocó el orador la figura del doctor Orrego Luco como profesor.

Hacía clase, dijo, en una pieza pequeña, triste, que hoy forma parte de las oficinas de la Dirección de la Escuela. Sentado en el rincó más oscuro, en un sillón muy bajo, oculto en las sombras, se entraba y no se le veía; de repente su voz profunda lo hacía surgir de las tinieblas. Todos miraban y se inclinaban con respeto hacia el rincón sagrado. Allí estaba el maestro taciturno, sus ojos extraños perdidos en un pensamiento lejano, fijos en nosotros sin vernos: esperaba indiferente que los alumnos hubieran tomado sitio y que el silencio le indicara que todos estaban listos para iniciar la lección.

Cerca de él, en varias sillas, gruesos libros abiertos, otros en el suelo cerrados con una marca indicadora. Un poco más allá, en el centro de la pieza, el enfermo... que había estudiado con detención y que iba a explicar recordando lo que había visto y lo que habían dicho sus maestros en un caso semejante.

La clase era siempre animada de salidas ingeniosas, que todavía sus alumnos recuerdan alegremente. Un día habló de la histeria. La histeria—dijo el profesor—es una enfermedad distinguida, suele ser el patrimonio de la mujer elegante, coqueta y hermosa... A la clase siguiente, después de haber examinado a una mujer fea, vieja y mal aliñada, llegó al diagnóstico de histeria. La clase sonreía con picardía; y entonces Orrego dijo: En la enferma que ustedes acaban de ver, se trata también de una histérica... pero esta enferma es un abuso de la patología...

Muy elegantes y acertadas frases tuvo el doctor Charlín para calificar el estilo, el modo literario del doctor Orrego Luco. La lectura de sus obras, opinó, me ha dejado el recuerdo que deja una melancólica canción, susurrada a media voz, el acorde de música invisible. La frase se desliza como gentil niña que avanza en la punta de los piés y pasa vaporosa, dejando en el aire la imagen de una poética visión.

Y refiriéndose a la obra inédita—que será la obra capital del ilustre escritor—"La Patria Vieja", la elogió en términos calurosos e hizo una breve exposición de su contenido, y de su orientación ideológica.

Al terminar, el orador esbozó con pinceladas magistrales las múltiples facetas de la personalidad del doctor Orrego Luco.

"He tratado de bosquejar a grandes rasgos esta interesante personalidad—dijo por último—y mientras más la he estudiado, me he convencido cada vez más de que al honrarlo, nos honrábamos.

"La Facultad se siente orgullosa de haber tenido en su seno a tal hijo y escribe su nombre en la tabla de mármol de los hijos ilustres.

"Al salir de esta velada, podremos todos repetir la palabra de Paul Bert: "¡Qué cosa tan sana y tan bella es la admiración!"

LA ENTREGA DEL DIPLOMA CONMEMORATIVO

Terminado el discurso del doctor Charlín, la orquesta Grazioli ejecutó el Andante de la V Sinfonía de Beethoven, que fué muy aplaudido por la concurrencia.

Acto seguido, el señor Rector de la Universidad entregó el diploma y la medalla conmemorativos a S. E. el Presidente de la República quien, poniéndose de pie y después de breves palabras de felicitación les puso en manos del doctor don Augusto Orrego Luco.

Fué un momento de intensa emoción, que el público aplaudió largamente, cuando el Presidente de la República, hecha la entrega del diploma y la medalla, abrazó efusivamente al doctor Orrego Luco.

LA MEDALLA

La medalla conmemorativa, acuñada en oro, tiene en un lado, el emblema de la Universidad de Chile y en otro una leyenda que dice:

A
AUGUSTO ORREGO LUCO
1874-1924
HOMENAJE
Santiago, 2 de Mayo de 1924

EL PERGAMINO

La leyenda del pergamino es la siguiente:

VIRO ILLUSTRISIMO MAGISTRO AUGUSTO ORREGO LUCO QUI ARDENS AMORE LITTERARUM, PULCHRITUDINES, REI PUBLICAE, FLORENTES ANNOS IUVENILES ATQUE MARUTITATEM GLORIOSAM DEDIT, ET CUIS MERITA ERGA SCIENTIAM LABORE FECUNDO QUINQUAGINTA ANNORUM MAXIMA SUNT CORPUS MEDICORUM UNIVERSITATIS HOC TESTIMONIORUM SUMMAE AMIRATIONIS TRIBUIT.

S. JACOBI, DIE SECUNDA MAII ANNI MILLES NONGENTES VICESIMI QUARTI.

La traducción de la leyenda latina del pergamino, es la siguiente:

Al varón eminente, que al culto de la belleza y a la investigación de la verdad, dió los años floridos de la juventud y los gloriosos de la madurez, al maestro Augusto Orrego Luco, sus colegas médicos, al cumplir los cincuenta años de fecunda vida profesional, este testimonio de alta amiración, dedican.

En Santiago de Chile, el día 2 de Mayo de 1924.

EL DISCURSO DEL DOCTOR ORREGO LUCO

Profundamente emocionado el doctor Orrego Luco pronunció el siguiente hermoso discurso que la concurrencia escuchó en medio de un religioso silencio:

No tengo palabras bastante llenas de agradecimientos para poderles expresar la emoción con que recibo esta bondadosa manifestación de sus afectos.

Sé muy bien que más que un homenaje al viejo profesor, hay en esta ceremonia el homenaje a una vida de trabajo noblemente inspirada en el amor a la ciencia y en el amor a la patria; en una fé íntima y profunda en el progreso humano y en la sincera convicción de que ese progreso será siempre la obra común, la obra de nuestros esfuerzos, la obra de todos los que quieran contribuir al engrandecimiento de la patria; la obra de vuestras esperanza o de vuestros sacrificios.

He creído en todo eso; he creído en la libertad y en el derecho; he creído sobre todo en el deber, y esas creencias han hecho alegre y seguro el largo camino de mi vida, y lo que palpita en el seno de esta fiesta es un generoso homenaje a esas creencias.

Han acentuado Uds. esta idea al elegir este día para la ceremonia que ahora nos reune. Es el aniversario del día en que nací; el recuerdo del primer día de mi vida. Nací el 2 de Mayo, una mañana de Otoño. Todavía había nidos en los árboles, cantos en el aire y flores en la tierra. Nací en Valparaíso, en esa hermosa tierra que yo he querido tanto, en esa tierra que besa el sol y que acaricia el mar. Allí me desarrollé como las algas marinas entre las rocas y las olas. Ahí principió mi vida intelectual en una pequeña escuela, que había en un jardín a orillas del estero.

Una viejecita inglesa nos enseñaba a leer y siguiendo la profunda y sencilla pedagogía de su raza, junto con enseñarnos las letras, nos inculcaba los principios morales que debieran más tarde dominar nuestra vida. Todavía la oigo repetirnos: **"Allways do your utmost"**. Es necesario hacer siempre lo más posible, todo lo posible, lo mejor posible. Esas palabras tienen toda la intensidad, toda la amplitud del enérgico lenguaje inglés.

Es fué tal vez la primera lección que recibí en la escuela, y esa lección que no he podido olvidar nunca, ha orientado todo el curso de mi vida. Y ha querido el destino que venga ahora a repetir en el salón de honor de la Universidad de Chile, las palabras que me enseñó la viejecita en la pequeña escuela de las orillas del estero y que la primera lección que recibió en su vida vuestro viejo maestro, sea la última que os deje como herencia.

Jóvenes estudiantes: si queréis llenar vuestra vida, en todo lo que emprendáis, grande o pequeño, siempre haced todo lo posible, haced lo más posible, haced lo mejor posible: **Do your utmost.** Y entonces cada nuevo esfuerzo será un nuevo progreso.

Y ahora, señores, permitidme que al recibir los homenajes de esta hermosa manifestación, les deposite sobre el seno de esta Universidad en que me he formado, que ha sido la madre de mi alma, como un tributo que le debo, a las generosas y nobles instituciones de mi patria, que me hicieron posible adquirir los conocimientos de una profesión y consagrar mi vida al cultivo de la ciencia.

Permitidme que me incline humilde, agradecido, y respetuoso, ante ese gran pasado, ante el pasado a que se lo debemos todo: nuestra existencia, nuestra fortuna y nuestra gloria.

Después de nuevos números de música a cargo de la Orquesta Grazioli se dió por terminada la velada. Al final se renovaron las manifestaciones de respeto y simpatía al doctor Orrego Luco.

EL PROGRAMA DE LA VELADA

El programa de la velada, artísticamente impreso, contenía la siguiente dedicatoria:

La Universidad y el cuerpo médico de Chile, rinden este homenaje, en el quincuagésimo aniversario de su vida profesional, a don Augusto Orrego Luco, varón docto en las ciencias y en las letras, en cuyas manos florece como un tirso el bastón de Esculapio.

LA BIBLIOTECA NACIONAL

La Biblioteca Nacional, queriendo asociarse al homenaje de ayer, hizo llegar a manos del Dr. Orrego Luco, un manuscrito cuya ejecución artística estuvo a cargo del distinguido escritor y calígrafo don Ramón A. Laval. El señor Laval es miembro de la Academia Chilena, correspondiente de la Española, y, en consecuencia, compañero de labores del doctor Orrego Luco.

Dice el manuscrito de los jefes y empleados de la Biblioteca Nacional:

"El Director, Subdirector, jefes de sección y demás empleados de la Biblioteca Nacional que suscriben, adhieren calurosamente a la manifestación que en este día ofrece a Ud. la Universidad de Chile para celebrar los cincuenta años de su gloriosa carrera profesional, y hacen votos muy sinceros porque la vida de su noble amigo e ilustre benefactor se prolongue aún por mucho tiempo para bien de la Patria y de las letras chilenas, y satisfacción de los que tienen la honra de cultivar su amistad.

Santiago, 2 de Mayo de 1924.— **C. Silva Cruz. — Ramón A. Laval. — Agustín Palma Riesco. — Enrique Blanchard Chessi. — Tomás Thayer Ojeda. — Emilio Vaisse. — Rafael Larraín M. — Luis A. Gumplido. — Absalón Onel. — Remigio Rojas. — Manuel Cruzat Vera. — Ricardo Dávila Silva. — A. Castro Pastene. — E. Aldunate Larraín. — Eugenio Orrego Vicuña. — Ernesto Galiano M. — G. Sepúlveda. — Darío Izquierdo. — M. C. Garland. — Jorge de la Cuadra. — Benjamín Oviedo Martínez. — P. Celis Olea.— Desiderio Lambrecht. — A. Miranda. — Luis Ormazábal. — Oscar Cruzat. Etc."**

LA VELADA POR RADIO

Como estaba anunciado, la velada, fué transmitida por el servicio de radiotelefonía instalado en la Universidad en el Laboratorio de Electrotecnia, a cargo del profesor señor Salazar. El resultado de este primer ensayo ha sido felicísimo, y será aprovechado en lo futuro para transmitir a los liceos las conferencias que se den en el salón de honor de la Universidad.

HOY PARTE A TACNA EL CANCILLER

EN EL VAPOR "ORITA", EL MINISTRO DE RELACIONES, SEÑOR GALLARDO NIETO, SE DIRIGE A LAS PROVINCIAS DEL NORTE

En el coche presidencial, agregado al expreso de la mañana de hoy parte a Valparaíso para embarse en la tarde en el "Orita", el Ministro de Relaciones Exteriores, don Galvarino Gallardo Nieto, que va a Tacna a imponerse de las necesidades de esá provincia.

Acompañan al Canciller en este viaje, su señora esposa; el asesor letrado del Ministerio, don Luis Arteaga; el Ministro de Chile en Alemania, don Alfredo Irarrázaval e hija y don Claudio Vicuña Subercaseaux.

Anoche el Ministro señor Gallardo Nieto pasó a la Presidencia a despedirse del señor Allesandri, de quien recibió algunos encargos para las provincias del Norte.

SERVICIO METEOROLOGICO DE "LA NACION"

2 DE MAYO DE 1924

ANUNCIOS METEOROLOGICOS

Hoy se iniciará el temporal en el Sur.—Lluvia y viento.—El mal tiempo se generalizará mañana

CARACTERES GENERALES DEL TIEMPO

La tercera depresión ciclónica de la serie periódica en que nos encontramos ha aparecido en la madrugada de ayer. La trayectoria del centro de baja presión pasa esta vez mucho más al norte que las anteriores, circunstancia por la cual los fenómenos atmosféricos serán mucho más violentos en el Sur y afectarán la Zona Central.

El temporal se iniciará a medio día de hoy en Llanquihue, propagándose en las últimas horas de la tarde y en la noche, hasta la provincia de Malleco. La lluvia se desarrollará en forma torrencial, soplarán recios vientos del Norte y habrá tempestades eléctricas.

En las próximas 24 horas la perturbación atmosférica seguirá avanzando hacia el Norte.

Posiblemente, el mal tiempo llegará mañana Domingo a la Zona Central. Los primeros síntomas de la aproximación de la depresión, posiblemente se manifiesten hoy.

ANUNCIOS PARA LA ZONA NORTE

Buen tiempo general en la Zona Norte. Nublados y neblinas entre Taltal y Coquimbo.

ANUNCIOS PARA LA ZONA CENTRAL

El estado atmosférico continuará variable en la Zona Central durante el día de hoy.

La temperatura se manifestará moderada.

Soplarán vientos del Sur moderados en la tarde. En la noche habrá viento Norte regular.

Los primeros síntomas de mal tiempo [illegible] se en la tarde de hoy o mañana.

ANUNCIOS PARA LA ZONA SUR

Hoy se desencadenará un gran temporal en el Sur.

Lloverá torrencialmente hasta la provincia de Malleco.

Soplarán recios vientos huracanados del Norte.

Habrá tempestades eléctricas.

La temperatura se manifestará fría.

ANUNCIOS PARA LA COSTA

El estado atmosférico se manifestará variable en la Costa de la Zona Central.

Desde Arauco al Sur reinará temporal marítimo, recio oleaje, fuerte viento Norte y lluvia.

NOTA.—Estos anuncios se transmiten por Radio-Telefonía a todo el país.

EL PARO OBRERO DE AYER

A raíz de las incidencias obreras de ayer se constituyó un Comité Unido formado por todas las organizaciones obreras de la capital.

Este Comité reunido especialmente decretó un paro general obrero en toda la ciudad para el día de ayer como manifestación de protesta por los luctuosos sucesos conocidos.

PARO GENERAL

Con motivo de esta resolución uno de los servicios más afectados fué el de locomoción. La ciudad se vió durante todo el día sin tranvías, pues los maquinistas y cobradores se adhirieron al paro general.

La locomoción se hizo por los autobuses que a toda hora se veían atestados de personas.

Las demás faenas obreras se paralizaron casi en su totalidad.

MANIFESTACIONES OBRERAS DE AYER

Los obreros hicieron durante el día del paro numerosas manifestaciones. Por acuerdo de los mismos trabajadores no se hizo ningún mitin ni desfile por las calles, con el objeto, según declaración de ellos mismos, de evitar en lo posible cualquier otro incidente con la policía.

Debido a esto, sólo hubo reuniones en los locales obreros en donde se improvisaron veladas y conferencias.

Además en las primeras horas de la mañana diversas comisiones recorrieron las fábricas, construcciones y depósitos de carros, dando a conocer el acuerdo de no ir al trabajo.

EN LA FEDERACION OBRERA

Anoche estuvimos en la Junta Ejecutiva Obrera, en donde se nos informó que habían recibido gran número de adhesiones de provincias.

Nos agregaron que las faenas se habían paralizado totalmente y que no había el menor incidente que lamentar.

LOS OBREROS DETENIDOS SALEN EN LIBERTAD

En la tarde de ayer se impuso el juez del crimen de turno señor Rondanelli, del parte de la 3.a Comisaría en que se le daba cuenta de los desgraciados sucesos ocurridos en la Alameda.

El juez interrogó a los reos acerca de los sucesos denunciados en el parte y ordenó iniciar el sumario respectivo a fin de descubrir a los que originaron las graves incidencias que obligó la intervención de la policía.

Después de prestar sus declaraciones, de orden del juez sumariante los detenidos ingresaron a la cárcel, declarados reos por desórdenes públicos.

Pero en esos mismos momentos se acercaron al tribunal los parlamentarios demócratas señores Luis E. Concha, Vicente Adrián y Pradenas y el abogado don Carlos Contreras Labarca, que inició en el acto la defensa de los obreros detenidos.

Los presos solicitaron la libertad bajo fianza, la que le fué concedida, fijándose la cuantía en $ 600 por cada uno.

Sirvió de fiador a los detenidos el senador señor Luis Enrique Concha.

Momentos más tarde obtenían su libertad y se les hacía entrega de los estandartes que habían sido puestos a disposición del juzgado por la policía y que fueron abandonados en la Alameda cuando la policía disolvió la manifestación.

ANTEAYER NO HUBO MUERTOS

Según los antecedentes posteriores a los sucesos del día 1.o de Mayo, podemos asegurar que felizmente no resultó de ellos ningún muerto, como se decía aquel día.

MOVIMIENTO DIPLOMATICO

Hace algunos días el Ministro de Relaciones ofreció una permuta a los cónsules generales de Chile en Barcelona y Lisboa, señores Anselmo de la Cruz y Armando Labra Carvajal, respectivamente.

Obtenida ayer una respuesta favorable de estos funcionarios, en la tarde quedó expedido y tramitado el decreto correspondiente, aceptando esta permuta.

SECRETARIO DE LA LEGACION ANTE EL QUIRINAL

Ayer el Ministerio de Relaciones expidió un decreto nombrando 2.o secretario de la Legación de Chile ante el Quirinal, al oficial de secretario en Quito, don Hipólito Serruys Gana.

Para reemplazar al señor Serruys en la Legación del Ecuador, se designó al señor Víctor Lamas Ibieta.

CAMPEONATO NACIONAL DE AJEDREZ

ORGANIZADO POR "LA NACION"

SEGUNDA SERIE

PROBLEMA N.o 2

BLANCAS	NEGRAS
R 1 D	R 5 C D
D 2 T D	D 1 A R
A 4 E R	A 1 T D
T 5 A D	A 1 T R
P 3 R	P 2 D
P 3 D	P 2 A R
P 6 A D	P 4 C D
P 5 R	P 5 C R

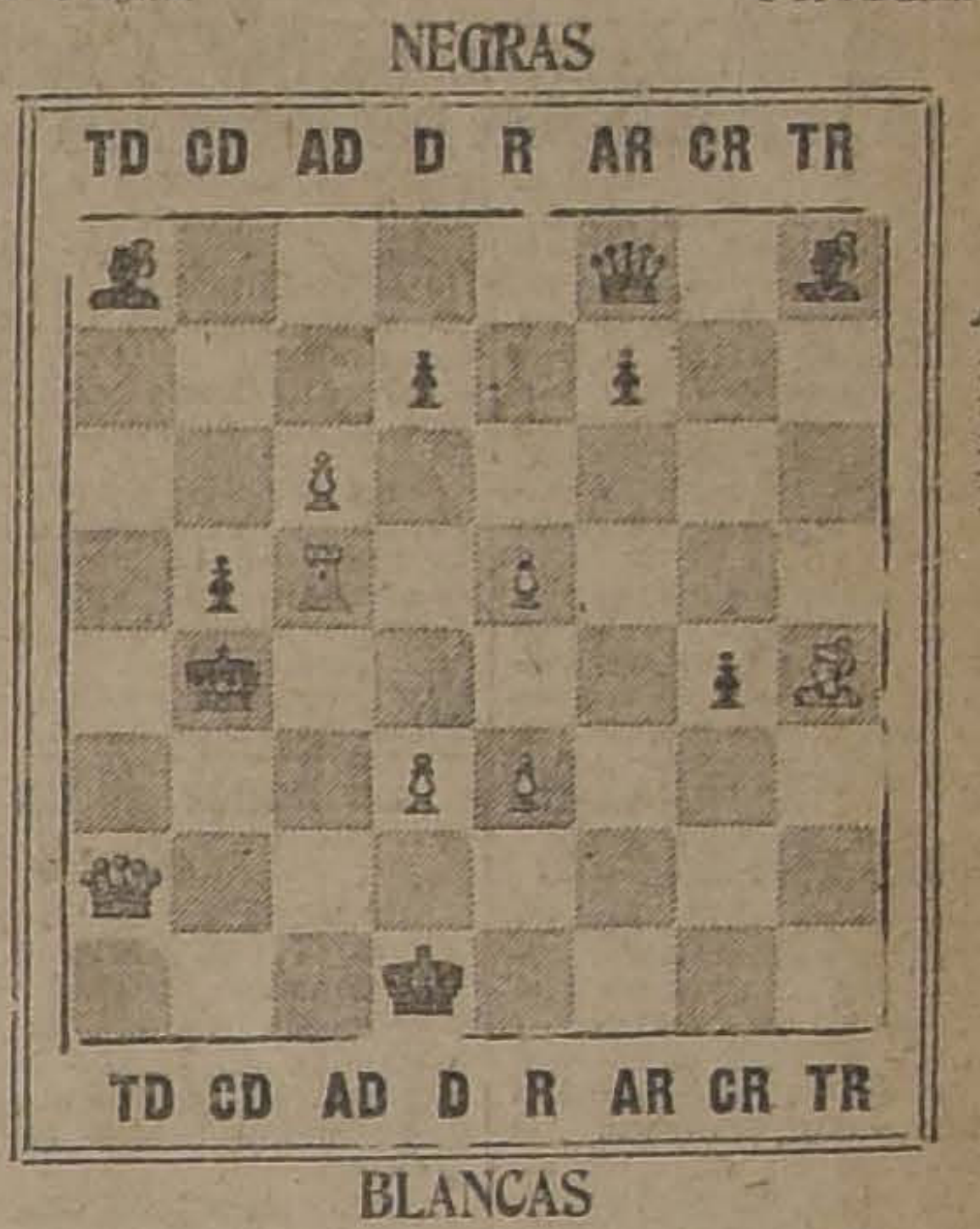

Blancas juegan y dan mate en 3juagadas.
Las soluciones deben venir con sus variantes.

CULTO

Jubileo circulante. — Mayo 3. Buen Pastor, (Casa Central). En la mañana misa cantada y permanece todo el día expuesto el Santísimo Sacramento. En la tarde, rosario, letanías, salve trisagio cantado, y bendición con Su Divina Majestad y reserva.

Santos: La Invención de la Santa Cruz. Alejandro.

Domingo 4 de Mayo, Porfirio, Antonio y Mónica, madre de San Agustín.

Evangelio del Domingo 4. San Juan (X-11-16). Parábola del Buen Pastor, que da la vida por sus ovejas. Jesús explica a los fariseos que él es el buen pastor.

Novena. Basílica de la Merced. continúa la de San Pedro Nolasco, la que termina el Domingo 4. Predicará el sermón el ex-Provincial, R. P. Manuel Flores.

Mes de María Auxiliadora. Gratitud Nacional a las 6.30 y 9 A. M. rezo del mes, misa, lectura del mes y bendición con el Santísimo Sacramento. En la tarde, a las 5, rosario, letanías, salve, lectura del mes y bendición con Su Divina Majestad. Misas rezadas a las 6, 7, 8 y 9 y en días festivos a lass 6, 7, 8.30, 9.30, 10.30 y 11.30.

AUDICIONES DE LA RADIO CHILENA

En el programa de hoy tendra a su cargo los números principales el célebre actor Sr. Ernesto Vilches, a quien acompañará una de las distinguidas damas jóvenes de su compañía.

DESEMBARQUE POR SAN ANTONIO

Se ha concedido autorización a señores Fonk y Cía. para despachar desde a bordo en Valparaíso e internar por el puerto menor de San Antonio, las mercaderías que vengan a su consignación.

Igual autorización se le concedió a la West India Company.

IMPORTANTES NOMBRAMIENTOS JUDICIALES

Se ha nombrado al juez del V. Juzgado de Letras en lo Civil, de Santiago, don Filidor Rodríguez, para que sirva en calidad de suplente el cargo de Ministro de la Corte de Apelaciones de Santiago, por el tiempo que falta para que termine la licencia de un mes que se ha concedido al titular, don Horacio Hevia L., a contar del 28 de Abril.

Al juez de Letras de Carelmapu don Luis Cofré Silva, para que en calidad de suplente sirva igual cargo en el primer juzgado del crimen de Santiago, durante un mes a contar del 1.o del presente.

Al juez de letras de Quillota, don Nicanor Leiva, para que, como suplente, desempeñe el primer juzgado de Chillán mientras el titular sirve el 4.o juzgado de Santiago.

A don Carlos Toro Baeza, para que como suplente sirva el cargo de juez de letras de Quillota.

Se ha concedido jubilación al Ministro de la Corte de Apelaciones de Talca, don Diego M. Lois, con goce de una pensión anual de $ 26,250.

El señor Lois había sido nombrado Ministro el 20 de Abril de 1906.

Su título de abogado lo obtuvo el 12 de Noviembre de 1875.

Fué Diputado al Congreso Nacional en el período de 1882 y municipal de Talca en el período de 1887. Relator de la Corte de Talca, en 5 de Setiembre de 1888.

REMATE DE MERCADERIAS DE LAS ADUANAS

El Ministerio de Hacienda, por decreto de fecha de ayer, ha dispuesto que cuando se compruebe fehacientemente que las mercaderías que se rematan por haber caído en comiso, adeuden fletes o descargas a las respectivas Compañías de Navegación, la Aduana cubrirá estas cuentas, siempre que no se menoscaben los derechos fiscales y los gastos propios de la subasta.

AMAGO DE INCENDIO EN EL CLUB ISRAELITA

A las 2.10 de la madrugada de hoy se produjo un amago de incendio en el Club Israelita, situado en San Diego 1135, debido a que se inflamó la cocina.

Universidad Popular Ferroviaria

En la tarde de ayer, poco después de las 6, el Director General de los Ferrocarriles, don Manuel Truco, acompañado del Administrador de la I Zona, don Aníbal Labra, y del Ingeniero del Departamento de Tracción, don Juan Waldeles, visitó la Universidad Popular Ferroviaria.

EDUCACION

ASOCIACION ABEJAS OBRERAS DE CHILE. — Esta institución de madres de familias y jóvenes exalumnas de escuela primaria que funciona en la escuela Superior N.o 21, iniciará el año social con una conferencia que tendrá lugar hoy a las 9.30 de la noche en Avenida Cumming 735.

Se ha preparado una interesante velada en la que tomarán parte algunos aficionados como los señores: Osmar Mella, Augusto Valenzuela, Pettit Chaplin y otros. Los números de música estarán a cargo de la señorita Enriqueta Palacios y de la Estudiantina Claudio Arrau.

La entrada es libre.

Para Maestros

Hoy a las 3 P. M., se inaugurará en la Escuela Superior N.o 19 (Delicias 2414), el curso de Economía Doméstica para maestras.

ASOCIACION GENERAL DE PROFESORES DE CHILE. — Junta Ejecutiva. — Hoy a las 5 y media P. M., en Rosas 1022, se reunirán los delegados de la junta ejecutiva para elegir la nueva mesa.

AGRUPACION SANTIAGO. — Hoy a las 5 P. M. habrá asamblea general para finiquitar lo relacionado con el Hogar Social.

UNIVERSIDAD CATOLICA DE CHILE. — Facultad de Comercio. — Hoy a las 3 P. M. iniciará el curso de "Organización y administración de seguros", de la Facultad de Comercio de esta Universidad, el señor Enrique Medina.

Con esta asignatura quedan en funciones la totalidad de los ramos de la licenciatura de esa Facultad.

Las personas que se interesen por el curso en referencia, pueden solicitar su inscripción en la oficina correspondiente de 9 a 11 y media A. M. y de 3 a 7 P. M.

BOY - SCOUTS

DIRECTORIO PROVINCIAL. — Este Directorio invita a los señores presidentes de Brigadas y directores, a la romería anual a la tumba del doctor Alcibíades Vicencio, fundador del scoutismo nacional, que se celebrará mañana Domingo 4 del presente, a las 10 A. M., en el Cementerio General con la concurrencia de todas las brigadas de la capital.

A nombre del Directorio Provincial hablará el Teniente-Coronel, don Víctor Figueroa.

BRIGADA "ALCIBIADES VICENCIO". — El Domingo próximo se efectuará la romería a la tumba del fundador del Scoutismo Nacional y primer presidente de nuestra Brigada, doctor don Alcibíades Vicencio, con motivo del 11.o aniversario de su fallecimiento.

En el Cementerio, durante la ceremonia, harán uso de la palabra, a nombre del Directorio, el señor don Pedro Daza B., a nombre de los Scouts, el decurión Luis Fernández. El Scout Pedro Woodbrigge, recitará una hermosa poesía dedicada "Al Fundador" y de la cual es autor.

Los scouts deberán encontrarse reunidos ese día, a las 8 A. M., en el Cuartel. Se recomienda llevar flores.

VIDA ESTUDIANTIL

En el Liceo de Aplicación

Hoy a las 5 y media P. M. se efectuará en el Aula Magna del establecimiento la transmisión del mando de la Academia literaria.

La comisión de fiestas ha preparado un hermoso programa. La velada será solemnizada con la asistencia del Ministro de Industria, don Guillermo Labarca Hubertson, y del Cuerpo de [illegible] del establecimiento.

EL CONSEJO DE TRANVIARIOS

ELIGE SU MESA ADMINISTRATIVA QUE REGIRA LOS DESTINOS DE ESTA ORGANIZACION POR EL PERIODO DE 1924 A 1925

El Consejo de obreros tranviarios ha elegido después de una votación general su nueva mesa administrativa por el periodo 1924 a 1925, dando el siguiente resultado:

Para secretario general, el señor Carlos Llañas, con 642 votos; y el señor Juan Silva, con 600 votos.

Sub-secretario general, señor Porfirio Quij[illegible] con 680 votos. El señor Herrera con 600 votos.

Para secretario de actas, señor José Araya, con 700 votos; y el señor José Espinosa, con 600 votos.

Tesorero, señor Tomás Cofré, con 780 votos, y el señor Aurelio Valderrama, con 600 votos.

Sub-tesorero, el señor Eduardo Elgueta, con 674 votos, y el señor Manuel Flores, con 500 votos.

Para directores sacaron las más altas mayorelas, los señores Aníbal Godoy, 662 votos; y Manuel González 661 votos; quedando por elegir un representante que le corresponde a la Sección Victoria.

En la próxima semana se recibirá de su puesto este nuevo directorio con una gran velada literario musical y conferencia.

EL BENEFICIO DEL EX-INSPECTOR JEFE DE LA TRACCION ELECTRICA Sr. PERSILIANO RAMIREZ. — El pehsonal tranviario en su última reunión acordó encargar al gremio en general asistir al beneficio del ex-jefe inspector general señor Presiliano Ramírez, víctima de la Empresa de Tranvías después de 18 años de servicios. El beneficio se efectuará en el Circo Strongman el Jueves 8 del presente.

CENTRO ARTISTICO ESTUDIO Y PROGRESO

EL ACTO LITERARIO MUSICAL DE HOY A BENEFICIO DE LA ESTUDIANTINA INDEPENDENCIA

Esta noche a las 9 P. M., se llevará a efecto en el local social de este Centro, Andes 2245, una velada literario-musical y baile, a beneficio de los fondos sociales de la Estudiantina Independencia, de este Centro, la que será dirigida por el profesor de música señor Andrés Coppia M. Con este objeto, la comisión encargada de preparar esta velada, no ha omitido sacrificios para que ésta, resulte lo más lucida posible.

La parte literaria está a cargo del conjunto Alejandro Flores, de la Asociación de Cuadros, más la desinteresada cooperación de conocidos aficionados de otros cuadros adheridos a dicha colectividad dirigente del teatro nuevo nacional.

La parte musical estará a cargo de la estudiantina beneficiada, la que ha confeccionado un selecto programa musical.

El baile social será amenizado por una buena orquesta.

El directorio del Centro Estudio y Progreso nos encarga invitar a esta velada a todas las instituciones que simpaticen con esta colectividad, y muy especialmente a las siguientes: Ateneo Obrero, Asociación de Cuadros, Centro El Despertar, Manuel Villalobos, 1.o de Mayo, etc.

LABORES DE LA ASOCIACION DE CUADROS ARTISTICOS

Por haber asuntos de suma importancia que tratar, quedan citados todos los socios de este Centro para el próximo Lunes en su secretaría.

También quedan citados para mañana a las 3 1|2 P. M. en el salón de la Sociedad Fermín Vivaceta, los siguientes socios:

H. Cáceres, R. Meza, R. Medina, S. Peña, D. Quivira, V. Peña, E. Aguilera, González, y las señoritas J. Virano, y A. Astorga.

FIESTAS SOCIALES

En la Sociedad de Plumereros de Chile

EL BAILE DE MAÑANA EN HONOR DEL TESORERO DE LA INSTITUCION

Entusiasmo se nota entre los diferentes Centros obreros del sector de Avenida Blanco Encalada, por asistir a la velada y baile social que la comisión de fiestas de esta Sociedad, ha venido preparando en honor del tesorero, señor Rafael Salinas.

Con este motivo la comisión ha acordado que la entrada a dicha velada sea gratis.

El baile será amenizado por una buena orquesta.

Se cita a asamblea general para hoy, a las 5 P. M.

La manifestación de antenoche en honor de Manuel Plaza

Con todo éxito se verificó antenoche, en el local de esta institución, la velada y baile social que la comisión de fiestas había organizado en honor del campeón olímpico Manuel Plaza.

A la hora de efectuarse el baile de honor usó de la palabra el presidente de la comisión de fiestas, señor Antonio Núñez, quien tuvo frases de elogio, por los triunfos obtenidos por Plaza en el último campeonato atlético internacional.

Contestó en seguida el festejado, agradeciendo la manifestación de que era objeto.

CENTRO INSTRUCTIVO EL DESPERTAR.—Esta noche, a las 8.30, se verificará un baile familiar amenizado por una orquesta.

CENTRO RECREATIVO "ALMENDRAL. — El Jueves último se llevó a efecto la inauguración de este nuevo local social a cuya manifestación asistieron numerosas familias del barrio.

Para esta noche se anuncia un baile general el que será amenizado por una buena orquesta.

SOCIEDAD JUVENTUD ESPERANTISTA.—Hoy se dará comienzo a un baile familiar en el Teatro de la Población.

Será en honor de las señoritas socias.

EL BAILE DE ESTA NOCHE

Para esta noche se ha anunciado en el local de esta institución un baile en honor del señor Alberto Flores Vergara, caupeón de baile de Chile.

Este baile será amenizado por una buena orquesta.

A esta manifestación, se han invitado a varios dirigentes obreros.

CENTRO MARTINEZ DE ROZAS.—Hoy habrá baile general amenizado por una buena orquesta.

Para mañana, a las 5 A. M., se anuncia una conferencia a cargo de la doctora Ernestina Pérez.

LA FIESTA DE HOY EN LA CASA DE ORATES—Esta tarde se llevará a efecto en la Casa de Orates la fiesta que el Petit Chaplín, ha venido organizando en honor del profesor señor Adolfo Baeza. Esta manifestación se verficará en la Casa de Orates.

CENTROS OBREROS DE INSTRUCCION.—Mañana Domingo se llevará a efecto la velada quincenal en el Centro Maipú, se dará una bonita comida y varios números de música.

En honor de un dirigente obrero

Esta noche se llevará a efecto en el Salón-Teatro de la Sociedad de Socorros Mutuos La Universal "Leopoldo Lagos", la velada que la comisión de fiestas ha venido organizando en honor de uno de sus más entusiastas socios el señor Manuel Pantoja.

Esta manifestación, ha sido organizada con el objeto de exteriorizarle al señor Pantoja, las simpatías que los miembros de esta colectividad, sienten por él

SR. MANUEL PANTOJA

Se ha elaborado para este acto, un bonito programa literario-musical el que estará a cargo del Conjunto Teatral Argentina, el que ha prometido presentar a su mejor elemento artístico.

Terminada la parte literaria, se seguirá con un baile general el que será amenizado por una regia orquesta.

ATENEO OBRERO.— Esta noche se realizará en el local de los Ferroviarios, la velada cultural que esta institución ha venido organizando en honor de las familias del barrio.

Se ha confeccionado un buen programa literario musical en el que tomarán parte buenos elementos artísticos.

SOCIEDAD ARTESANOS LA UNION.— Para esta noche y mañana se anuncian dos bailes amenizados con orquestas.

LOS PREPARATIVOS PARA LA CELEBRACION DEL 30 ANIVERSARIO SOCIAL

Entusiasmo se nota entre los miembros de esta colectividad por asistir a las diversas festividades que se vienen organizando con motivo de la celebración del 30 aniversario social.

Entre los números del programa se consulta un banquete y una velada durante la cual se hará el reparto de los diplomas a los socios jubilados.

SOCIEDAD DE COMERCIANTES DEL MERCADO CENTRAL. — Esta noche se llevarp a efecto en el local de esta institución, el baile que se ha venido preparando a beneficio del Centro Instructivo "Blanco Encalada"

El baile será amenizado por la orquesta colombiana.

CENTRO SOCIAL DE EMPLEADOS DEL BARRIO ESTACION. — Se nos encarga avisar a las familias del barrio, que esta institución reanudará sus labores, con un baile social que se verificará hoy a las 9.30 P. M.

SOCIEDAD UNION DE PELUQUEROS.— Esta noche se llevará a cabo un baile social amenizado por la orquesta de la institución.

La entrada se ha fijalo en dos pesos para caballeros.

ACUERDOS SOCIALES

En la Federación de Empleados a Jornal de Transportes de los Ferrocarriles del Estado

LOS FUNERALES DEL SOCIO NABOR REGUERA

Ayer a las 9 de la mañana se llevaron a efecto los funerales del socio de esta Federación, Nabor Reguera Leal, siendo trasportados sus restos después a la Estación Mapocho al Cementerio General a pie, acompañado de una banda de músicos.

Asistieron más de 30 asociados y se hicieron representar la Federación Santiago Watt con su respectivo estandarte, la Mutual de Asistentes, el Centro Rodolfo Jaramillo, del cual era socio activo y numerosos amigos particulares.

Antes de sepultarse los restos hicieron uso de la palabra las siguientes personas:

. SR. NABOR REGUERA LEAL

Don Hermógenes Guajardo, a nombre de la Santiago Watt; don Juan 2.o Gutiérrez, a nombre del personal de Espejo; don Gavino Morales, a nombre de la Mutual de Asistentes; don Manuel Ubeda B. y don Angel González, a nombre de la Federación de Empleados a Jornal de Trasportes de los Ferrocarriles del Estado.

En la puerta del Cementerio despidieron el duelo la mesa directiva de la Federación de Empleados a Jornal y deudos de la familia.

Se nos encarga dar los más expresivos agradecimientos a todas las instituciones más arriba nombradas, como también al señor administrador de la 2.a Zona, quien al comunicársele la muerte y en la forma trágica cómo ocurrió, ordenó inmediatamente poner un tren especial para mayor comodidad de los empleados que asistieron a los funerales.

SOCIEDAD S. M. DE ASISTENTES DE LOS FF. CC. DEL ESTADO.—Habiendo sido asesinado alevosamente en Larraín Alcalde nuestro consocio señor Héctor E. Ortiz C., sus restos serán traídos a Santiago para ser sepultados en el Cementerio General.

El cortejo partirá de la Estación Alameda el Domingo 4 del presente, a las 10 A. M.

Se recomienda al personal la asistencia a los funerales.

Sociedad Fermín Vivaceta

EL 1.o DE JULIO ENTRARAN EN VIGENCIA LOS NUEVOS ESTATUTOS

En su última junta general ordinaria, la Mesa Directiva dió cuenta de la labor correspondiente al primer trimestre del año, del balance de tesorería y haberse conseguido la copia del decreto por el cual el Consejo de Estado, prestó su aprobación a la referma de los Estatutos sociales.

Después de aprobar la cuenta y de tratar otros asuntos de carácter interno, se tomaron los siguientes acuerdos:

1.o Autorizar la impresión de los nuevos Estatutos; 2.o Fijar el 1.o de Julio como fecha para poner en vigencia los Estatutos reformados; 3.o Iniciar el primer Domingo de Mayo las veladas mensuales organizadas por la comisión de fiestas; 4.o Facultar a la Mesa Directiva para poner en práctica las modificaciones propuestas al reglamento del servicio sanitario.

FEDERACION DE SASTRES. — En la asamblea del Jueves, esta Federación acordó contestar una nota de la Asociación de Industriales Sastres, manifestándoles que según acuerdos anteriores, no se admite la intromisión de ninguna entidad social en su conflicto con los patrones.

Se acordó también enviar notas de agradecimiento a los industriales señores M. J. Macqueen y Juan Stromilli, dándoles los agradecimientos por haber aceptado incondicionalmente las nuevas tarifas implantadas por la Federación.

Para mañana, a las 2 P. M., han sido citados todos los miembros de esta Federación, a fin de resolver si se va a una huelga general, o si solamente se declarará el boycott a determinadas casas.

SOBRE LOS SOCIOS FALLECIDOS DE LA UNION ANDRES BELLO.— Se pone en conocimiento de las familias o deudos de los ex-socios, que por acuerdo del directorio serán exhumados los restos el 14 de Mayo próximo, a las 3 P. M., en el mausuleo social, por haber cumplido el plazo fijado por los estatutos, a los ex-socios señores: Fidel del Carmen Vásquez, Floridor Lucero, Manuel Antonio González, Manuel Riquelme, Juan de D. Jorquera, Dionisio Alzaga. Los deudos pueden llevar urnas c si no para dejarlos en la huesera.

LA VELADA DE ESTA NOCHE EN LA UNION DE LOS TIPOGRAFOS

ES EN HONOR DEL SOCIO COOPERADOR DON JUAN BORCHET

Actuará el cuadro Alejandro Flores

Por resolución de la comisión de fiestas, la velada de esta noche será en honor de don Juan Borchet, uno de los socios cooperadores que más se ha distinguido en favor de la sociedad, en distintas formas, por cuyo motivo se le ha querido hacer este reconocimiento.

Para que esta velada tenga todo el brillo que merece, se ha solicitado el contingente del cuadro artístico "Alejandro Flores" que cuenta en su seno con elementos que son de mucha actuación en los escenarios obreros.

El obsequio de la señorita Julia Díaz R., será rifado, como se ha dicho, entre el elemento femenino asistente, para lo cual la comisión de puerta le dará un boleto.

La comisión ha resuelto que desde hoy en adelante el baile sea amenizado por una orquesta compuesta de cinco profesores.

El valor de la entrada será de un peso, con opción a hacerse acompañar por señoritas, para quienes hay una rifa.

Por medio de las columnas de este diario se invita de un modo especial al personal de la Imprenta "El Globo", cuyo propietario es el señor Borchet.

Entre la juventud del gremio se ha venido notando un marcado entusiasmo por concurrir a esta velada, en especial por los atractivos que día a día está presentando la comisión.

Damos a continuación el programa:

Primera parte

1. Sinfonía por la orquesta.
2. Declamación por el señor Miguel Prieto.
3. Parodias por el señor Ramón Vargas.
4. Monólogo por el señor David Celis Gautier.
5. Presentación del quinteto "Los gauchos argentinos".
6. Marcha por la orquesta.

Segunda parte

1. Sinfonía por la orquesta.
2. Couplets por el señor Fernando Gil.
3. Se pondrá en escena el gracioso sainete cómico en un acto, titulado "Por veranear", con el siguiente reparto:

Antonio (portero), señor E. González.
José (paco), señor M. Prieto.
Lucas (esposo de María) E. Martínez.
Marta, señorita Agripina Villegas.

Tercera parte

Gran baile social.

La comisión de fiestas invita a los socios y en especial a los señores directores a la velada de esta noche.

—Para mañana se prepara un baile familiar, que, como los anteriores llamará la atención de la juventud sobre todo por el aumento de la orquesta.

—Estan en circulación las tarjetas para la velada íntima de este mes. Pueden pedirlas los socios esta noche, mañana durante el desarrollo de la sesión de directorio y durante el baile de la noche. Su número es limitado.

—El sorteo en circulación se llevará a cabo sin falta este mes. En la reunión de mañana se fijará el día en que se efectuará el sorteo. Es probable que para esa fecha se prepare alguna fiesta.

Las personas que se interesen por adquirir números pueden pedirlos hoy durante el día en los talleres de "La Nación", y en la noche, durante la fiesta.

CENTRO SOCIAL Y DEPORTIVO DE CHOFERES ALIRO GONZALEZ.—Debiendo elegirse el nuevo Directorio de este Centro, se ha citado a junta general para hoy, a las 9 P. M. en Avenida España 240, encareciendo la asistencia a todos los miembros de este Centro, dada la importancia de la reunión.

CUADRO ARTISTICO BOHEMIA.—En su última reunión, este Cuadro acordó aceptar la invitación formulada por la Asociación de Cuadros y concurrir a la reunión que indica, nombrándose al presidente señor Luis Villalón. Igualmente se aceptó la concurrencia de delegados de este Cuadro a la Convención que auspicia el Ateneo Obrero. Fué aceptada la renuncia del socio señor don Carlos Toledo Rojas.

CENTRO SOCIAL Y DEPORTIVO ARAUCO.—En la última reunión de este Centro, fué formulado un voto de censura contra el presidente señor Osvaldo Muñoz Blanco, nombrándose en su reemplazo al señor Juan Olguín.

Se nos pide hacer presente a los socios de este Centro que en caso de no estar al día en sus cuotas, no les será permitida la libre entrada al salón social.

CUADRO ARTISTICO VIAJANTE.—Se pone en conocimiento de todas las personas que simpaticen con este Cuadro, que pueden pasar a inscribirse a Bezanilla 1173, todos los días, de 9 a 10 P. M. y los Domingos de 9 a 11 A. M.

UNION DE LOS TIPOGRAFOS.—Servicio de tesorería.—Se hace presente a los socios que este servicio funcionará hoy desde las tres de la tarde, para que los que cubren sus cuotas en el local se vean con el tesorero, como igualmente a los recaudadores que existen en los talleres.

Todos los socios tienen en tesorería los recibos correspondientes a los meses de Abril y Mayo y deben apresurarse a ponerse al día.

Mañana, de 11 a 12 M. funcionará la tesorería con el mismo objeto y también durante la tarde.

—Los tenedores de boletos deben concurrir a la reunión que tendrá la comisión pro-sorteo, que se efectuará antes de la sesión del directorio. En esta reunión se fijará la fecha en que se hará el sorteo.

LA FEDERACION SANTIAGO WATT Y LOS ULTIMOS ACCIDENTES FERROVIARIOS.—Se nos ha pedido la publicación de la siguiente aclaración, que hace la Federación Santiago Wattt, a propósito de los últimos accidentes ferroviarios ocurridos en Talagante.

"La Federación ha tomado debida nota de los párrafos publicados por "El Mercurio" del 26 de Abril y el 1.o de Mayo. En "El Mercurio" del día 26, el jefe de estación accidental, señor Carlos Renauld dice no haber ocurrido accidente alguno en la estación de Talagante el día 22. En las declaraciones públicas que ha hecho la Federación ha dicho, que hubo un casi choque en esa estación, como se puede comprobar con el informe dle maquinista del tren N.o 50, que se encuentra agregado al sumario correspondiente.

El tren N.o 50 estuvo a punto de estrellarse contra los escombros del accidente del día anterior sino hubiera sido por la oportuna intervención del encargado del pescante a vapor, don Felipe Le Roy y demás empleados del pescante que hicieron señales de peligro al maquinista, quien frenó y dió contra vapor rápidamente, evitando el accidente.

Se insiste en decir que el maquinista don Hernán Pérez entró a la estación el día del accidente ocurrido el día 21 a gran velocidad; nosotros decimos que esto no puede ser así, la práctica adquirida en largos años de experiencia nos coloca en el terreno de saber apreciar la magnitud de un accidente.

Debe tenerse presente que solo la locomotora tipo Mikado, que manejaba el maquinista Pérez, pesa 137 toneladas; 137 toneladas lanzadas en vertiginosa carrera aumentan considerablemente su peso y al estrellarse contra los frágiles coches de pasajeros habría arrollado completamente el tren.

Y téngase presente que sólo hemos tomado en cuenta la locomotora y nada hemos dicho de otros cientos de toneladas que pesaba el tren.

En cuanto al jefe de estación en propiedad, señor Luis Correa puede ser un atento caballero para atender a los señores hacendados de la comarca; eso no lo ponemos en duda, y ocupando su tiempo en atender esos caballeros, puede ser una causa para que se haya producido el accidente. Por lo demás permanecemos tranquilos y confiados que en el sumario administrativo y judicial ha de salir libre de toda responsabilidad el maquinista afectado.—**Luis Urrutia**, presidente.—**J. H. Guajardo**, secretario".

UNA HUELGA OBRERA.—Continúa sin solución la huelga declarada entre el personal de los obreros de la Fábrica de Calzado del señor Baltazar Salva y Co.

Para hoy, a las 9 A. M. se ha citado a una interesante sesión, a la que asistirá especialmente invitado el personal de la fábrica del señor Antonio Ferrer.

Citaciones

Sociedad de Adelanto Local San Eugenio y Mirador.—A junta general para mañana a las 11 A. M.

Sociedad de Carpinteros y Ebanistas Fermín Vivaceta.—A directorio para hoy a las 10 A. M.

Sociedad Figueroa Alcorta.—A Junt general extraordinaria para mañana a las 10 A. M., a fin de elegir el nuevo directorio.

Sociedad de Inválidos del 79 y del Ejército y la Armada.—A junta general ordinaria para mañana a las tres de la tarde.

Sociedad de S. M. Unión de Industriales de Escobas y R. S. — A junta general para hoy a las 6 P. M. en Independencia N.o 360.

Sociedad de Hojalateros y Gasfiters.—A junta general ordinaria para mañana a las 10 A. M.

Centro Social Bellavista. — A junta general para hoy a la hora y local de costumbre.

Animales enfermos

En el Consultorio Clínico del Veterinario de "La Nación", **Dr. L. Schmidt Herman**, se atienden consultas y llamados a domicilio para la atención médica de animales enfermos.

9 a 12 M., y 2 a 7 P. M.
SAN ANTONIO N.o 457

Teléfono 3649

Curado de Dolores de Riñones
Cuando el caso parecia incurable

Los dolores agudos y penetrantes en el lomo son generalmente los primeros indicios de que hay algo de malo en los riñones, pero á estos dolores siguen rápidamente otros, si no se puede persuadir á quien los padezca que acuda á un remedio probado y acreditado, tal como las Píldoras De Witt para los Dolores de Riñones y de Vejiga.

Este es el remedio que curó al Sr. L. A. Ramirez, 3 Norte y 2 Oriente, Talca, después de ensayados inútilmente todos los otros medios de curación.

"Sufría un gran malestar y mucho dolor," escribe el Sr. Ramirez, "pero sentí inmediatamente alivio cuando ensayé las Píldoras De Witt. Me curaron en tres días de los dolores agudos en los riñones que antes sufría y tengo mucho gusto en recomendar este remedio á otros."

Es absolutamente necesario tener riñones sanos y activos para poder gozar de buena salud, y se haría bien en tomar las Píldoras De Witt luego que la primera punzada de dolor en el lomo indique que hay algo de malo en los riñones.

LAS PILDORAS
DE WITT
CURAN LOS
Dolores de Riñones

y son tambien un remedio eficaz contra el Dolor de Espaldas, el Reumatismo, el Lumbago, la Ciática, la Gota y todas las demás enfermedades que nacen de un exceso de acido úrico ó de afecciones de los riñones y de la vejiga, pues alejan la *causa* del dolor.

Puédense obtener las Píldoras legítimas de Farmacias y Almacenes al precio de 7.50 Pesos por caja ó, en caso de dificultad, directamente de los Laboratorios de E. C. De Witt & Co. Ltd., Casilla de Correo, Santiago, que enviarán gratuitamente cajita de ensayo á quien la solicite por escrito al Departamento E. 1 mencionando este diario.

TURF

LOS TRABAJOS EFECTUADOS EN LA MAÑANA DE AYER EL CLUB HIPICO

PISTA DE CARRERA

—**Smart**, montado por M. Ibarra, trabajó una vuelta en 2.17.

—**Perval**, montado por M. Aranda, largó a voluntad, 700 metros en 48.

—**Frisca**, manejada por un aprendiz, pasó al carrerón 1,200 metros en 1.25 2|5.

—**Go Lady**, montada por J. Vergara, atropelló 700 metros en 47.

—**Anfora, Gorgorito y E. Bayyand**, todos montados por aprendices, pasaron 700 metros en 47 2|5, llegando en el orden anotado; Gorgorito llegó a un cuerpo y E. Bayyand a cinco cuerpos último.

—**Gentilhomme**, montado por Alf. Silva, pasó 1,400 metros a voluntad en 1.37.

—**La Nuez**, montada por J. F. Bernal, movió 400 metros en 25 2|5.

—**Juglar**, montado por un aprendiz, pasó 600 metros en 41.

—**Eudón**, montado por un aprendiz, movió 400 metros en 27.

—**Big Baby**, montado por V. Ramírez, trabajó una vuelta y 200 metros a voluntad en 2.43 en la primera vuelta marcó 2.19.

—**Malagueña**, montada por S. Madariaga, movió 400 metros en 26.

—**Zapallar**, montado por un aprendiz, atropelló 700 metros en 45 2|5.

—**Keysol**, montado por L. A. Soto, pasó 600 metros en 40.

—**Kenia**, manejada por A. Gutiérrez, trabajó sin apuro 1,400 metros en 1.37 2|5.

—**Jason**, montado por J. Muñoz, atropelló 700 metros en 47.

—**Pegote**, montado por M. Aranda, pasó a voluntad 1,400 metros en 1.38.

—**Fácil**, montado por un aprendiz, largó 700 metros en 44.

—**Bombero**, montado por un aprendiz y Zafir, por I. Villanueva, ron 700 metros en 46 3|5, Zafir por un cuerpo.

—**Sirsac**, montado por P. P. zada, atropelló 700 metros en después de un descanso igual distancia en 46 1|5.

—**Libélula**, montada por J. ra, atropelló 700 metros en

—**Virgilio**, montado por V. pasó 1,000 metros en 1.12.

—**Yorcker**, montado por un diz, pasó 800 metros en 54; de un descanso, repitió la distancia en 52 2|5.

—**Joy Bird**, montado por un diz, trabajó sin gran apuro vuelta y 400 metros en primera vuelta marcó 2.21.

—**Limávida**, montada por aprendiz, movió 400 metros 25 2|5.

—**Puppy**, montada por N. pasó 700 metros en 47.

—**María Vetsera**, manejada por aprendiz, atropelló 700 metros en

QUININA EN FORMA SUPERIOR NO AFECTA LA CABEZA

Por motivo de su efecto laxante, el **LAXATIVO QUININA** es superior a la ordinaria. No produce ni malestar en la cabeza. en cuenta que sólo hay un **QUININA**. La firma de E. W. VE, en cada cajita.

Carpinteros
Mueblistas y Góticos
NECESITA CASA SECKEL
Se pagan
$ 15 Y $ 18
diario.
Tratar:
HUERFANOS 830

A los Srs. Médicos
se avisa que recién llegó la nueva remesa de
RADIOGEN
(contenido de Radium garantido de duración perpetua)
Cura perfectamente:
REUMATISMO
GOTA, ARTRITISMO, ETC.

GRANDES OPORTUNIDADES
EN ARTICULOS PARA INVIERNO

SOBRETODOS PARA CABALLEROS

SOBRETODOS RAGLAN en Eovercoating inglés, a	$ 185.00
SOBRETODOS CRUZADOS entallados, en casimires fantasía, a	$ 195.00
SOBRETODOS CRUZADOS entallados, en colores oscuros, a	$ 220.00
SOBRETODOS "KENSINGTON", cruzados, entallados, a 280 y	$ 260.00
SOBRETODOS "KENSINGTON", cuello ancho cruzado, 285 y	$ 265.00
SOBRETODOS para jóvenes, varias clases, a 165, 145 y	$ 135.00
SOBRETODOS para niños, varias clases, a 105, 95, 85 y	$ 75.00

SECCION SASTRERIA DE MEDIDA
El mejor surtido en plaza en casimires ingleses para ternos y abrigos de alta novedad.

SECCION CAMISERIA

CAMISAS "BOSTON" con cuello y puños (saldos), a	$ 13.50
CAMISAS FANTASIA, con cuello y puños, a	$ 17.00
CAMISAS ALSACIENE, con dos cuellos y puños, a	$ 21.00
CAMISAS NOVEDAD POPELINE, con dos cuellos y puños, a	$ 24.00
CAMISAS POPELINA, hilo y seda, con dos cuellos y puños, a	$ 42.50
CAMISETAS AFRANELADAS "PIRINEOS", a	$ 13.90
CAMISETAS AFRANELADAS "SANITARY" PRIMERA, a	$ 19.00
TRICOTAS DE LANA con mangas, a 60, 58 y	$ 55.00
CHALECOS DE LANA INGLESES, a 60, 55 y	$ 45.00
BUFANDAS DE LANA IRLANDESAS, a 16.50, 15.50 y	$ 14.50

GRAN SURTIDO EN SOMBREROS DE FIELTRO
ROIZ Y CORTINA = ESTADO 98
esq. MONEDA

ATLETISMO

EL GRAN TORNEO DE NOVICIOS DE MAÑANA

SE INICIARA A LAS 9 A. M. EN EL ESTADIO DE LOS LEONES. — MAS DE DOSCIENTOS ATLETAS INTERVENDRAN EN LA INTERESANTE RE UNION INAUGURAL DE LA ASOCIACION ATLETICA DE SANTIAGO.

Con un éxito extraordinario se cerraron el Jueves último las inscripciones para el campeonato de novicios que efectuará la Asociación Atlética de Santiagok mañana Domingo en el Estadio de Los Leones.

En este año se han inscrito más de doscientos competidores, lo que augura al campeonato un brillante desarrollo.

Sobresale la prueba de 100 metros planos, donde hay 52 inscritos, siguiendo los 400 metros planos con 37; dardo, con 20; bala con 15; salto largo con 18; salto alto, con 14; 1.500, con 15; 5,000, con 7; y garrocha, con 6. En la posta de 400 metros figuran 11 equipos.

En pocas oportunidades un torneo ha logrado reunir un número más numeroso de atletas.

En atención a que será necesario subdividir algunas pruebas en numerosas series, el programa se iniciará a las 9 de la mañana, en el siguiente orden:

EN LA MAÑANA

9 A. M. 100 metros (series).
9 1|2. Salto alto y 1.500 metros.
10 1|4. 110 metros vallas (series).
10 1|2. Bala y 4-100 postas (series).
10 3|4. 400 metros planos (series).
11 1|4. 100 metros planos (semifinal).

EN LA TARDE

3 P. M. 400 metros planos (semifinal).
2 1|2. Salto largo.
3. Garrocha y 5,000 metros.
3 1|2. 100 metros planos (final).
4. Dardo.
4.20. 110 metros vallas (final).
4 3|4. 4-100 posta (final).
5. 400 metros planos (final).

ALGUNOS INSCRITOS

Damos a continuación la nómina de algunos de los inscritos:

1.500 metros: Elías Pérez, B. Alcócer, V. Manubens, A. Anselmo, Oscar Salgado, Luis Tuggener, Humberto Herrera, Octavio Gómez, Fco. Troncoso, Enrique Gutiérrez, Ernesto, Webar, J. M. Rodríguez, Manuel Aránguiz, Heraclio Zapata, Ramón Poblete.

5,000 metros. Humberto Ramírez, Humberto Herrera, Florencio Troncoso, Enrique Gutiérrez, Ernesto Wewar, Heraclio Zapata y Ramón Poblete.

Salto largo con impulso: Antonio Garrido, Ricardo Mack. Héctor Lisboa, Ricardo Navarro, M. Lalanne, L. Chamy, E. Buddenmberg, Ramón Castillo, Humberto Pedraza, Helmuth Rame, Ricardo Bayer, Erich Gauz, Fabián Parada, Heriberto Piwonka, Augusto Romero, Juan Gerbracht, Sergio Ojeda y Otto Ulrich.

Salto alto con impulso: Rodolfo Paredes, Juan Gerbracht, Carlos Grez, Oscar Comentz, Helmuth Raume, Humberto Pedraza, Ernesto Santander, Gvo. A. Silva, Edgardo Bruna, M. Lalarme, S. Zavala, Antonio Garrido, Héctor Lisboa, Ricardo Mack, y Alfredo Addward.

1,500 metros: Elías Pérez, B. Alcócer, B. Maunbens, A. Anselmo, Oscar Salgado, Luis Tuggener. Humberto Herrera, Octavio Gómez, Fco. Troncoso. Enrique Gutiérrez, Ernesto Webar, Y. M. Rodríguez, Manuel Aránguiz, Heraclio Zapata, Ramón Poblete.

5.000 metros: Humberto Ramírez, Humberto Herrera, Fco. Troncoso, Enrique Gutiérrez, Ernesto Wewar, Heraclio Zapata, y Ramón Poblete.

Lanzamiento de bala: José Umaña, L. Chany, J. Bersano, A. Anselmo. Gmo. Germain, Esteban Santa María, Ricardo Bayer, Fritz Apel, Humberto Alvear, Alfredo Vivanco, Juan Gerbracht, Alejandro Munizaga, Humberto Alcayaga, Humberto Cooper y Tomás Yutrovic.

Lanzamiento del dardo: José Umaña, Jorge Campino, Raúl Medina, Julio Calderón, Ricardo Navarro, Manuel Castillo, C. Mackenney, S. Zavala, J. Bersano, O. Vera, H. Fuchs, Gervon Flate, Erich Ganz, Sergio Ojeda, José Millard, Rodolfo Paredes, Alejandro Munizaga, Humberto Alvear, C. Poblete y H. Cooper.

Garrocha: Ernesto Valdebenito, H. Luco, Magnere, L. Chaumy, Gerd von Plate, Herbierto Piwonka, Juan Gerbracht, y Gonzalo Ayala.

SANTIAGO BADMINTON

Esta institución se hará representar en el torneo de novicios de mañana por los siguientes competidores: A. Addward, J. Caffarena, F. Moraga, E. Valenzuela, Eduardo Arenas, H. Arenas, J. Arthur, S. Ojeda, J. Durand, M. Ramírez, S. Rodríguez, Cavada, A. Grez, E. Aguilera, y O. Jiménez.

Deberán encontrarse a las 8.30 de la mañana en el Estadio.

EL SORTEO DE LAS SERIES

En la tarde de ayer se reunió el Comité de Torneos y clasificó las series en la siguiente forma:

100 metros planos

1.a seria: Magnere, Guajardo, A. Pau, O. Comentz y Parada.

2.a serie: C. Mackenney, J. Caffarena, Julio Gajardo, H. Furens y E. Mall.

3.a serie: E. Buldenberg, O. Salas, C. Poblete, O. Pacheco y O. Bascuñán.

4.a serie: M. Lalanne, E. Valenne, E. Valenzuela, G. Núñez, J. Campino y S. Velasco.

5.a serie: Fco. Moraga, G. Maldini, S. Gacitúa y A. Dumas.

6.a serie: J. Vera, H. Benvenuto, S. Vivanco, L. Glasinovic y R. Navarro.

7.a serie: C. Kretshmer, H. Luco, S. Ayala, E. Vásquez y F. Velasco.

8.a serie: D. Vera, E. González, E. Courbis, R. Laval y H. Lisboa.

9.a serie: S. Toro, G. Rojas, A. Caballero, J. Palacios y R. Urzúa.

10.a serie: O. Ulrich, G. Villarroel, L. Moya, S. Germain y O. Pacheco.

400 metros planos

1.a serie: G. Velasco, J. Gerbhrach, F. Apell, J. Adrián.

2.a serie: A. Dumas, J. Campino, M. Rodríguez y E. Godoy.

3.a serie: F. Parada, E. Santander, L. Chauny y A. Grez.

4.a serie: Salamanca, J. Pacheco, S. Vivanco y J. Tamayo.

5.a serie: Maldini, A. Soto, C. Mackeney y J. Arthur.

6.a serie: E. Pérez, H. Benvenuto, G. Valdés y S. Villarroel.

7.a serie: J. Fuentes, A. Caballero, O. Ferrando y A. Anseldo.

8.a serie: C. A. Mauriera, R. Castillo y H. Arenas.

9.a serie: G. Silva, F. Pérez y C. Krestmer.

Posta: 4 x 100

1.a serie: Turverein, Atlántida y Green Cross (2.a P.)

2.a serie: Asociación Cristiana, Badminton y Flamengo.

3.a serie: Caupolicán, Esc. de Artes y Green Cross (1.a P.)

Detalles importantes

En todas las pruebas finales de mañana se concederá al vencedor una artística medalla de plata, las que serán repartidas en la misma cancha al término del concurso.

—Los señores delegados deberán pasar hoy, antes de las 6 P. M., a Catedral 1325, a retirar sus insignias.

—Se respetará fielmente el sorteo de las series. Si en una de ellas no se presentaren todos los inscritos, la serie se efectuará con el número que acuda al llamado, aunque sea uno, pues no habrá fusión de series.

En las semi finales sólo tomarán parte los que hayan ocupado el primer lugar en las series preliminares.

En la final actuarán los primeros de las semi-finales y los segundos que marquen el mejor tiempo.

—El valor de la entrada a la cancha ha sido fijado en un peso, tanto para la reunión matinal como de la tarde.

Las entradas de la mañana serán válidas para la tarde.

—Se nos pide rogar a los miembros del jurado la puntualidad en la hora, pues las partidas serán ordenadas a la hora precisa indicada en el programa.

ATLETICO ESCUELA NORMAL

Los siguientes atletas deben estar en la cancah de Los Leones con el objeto de tomar parte en el torneo de novicios:

100 metros, Navarro O., Bascuñán.
1,500 metros, Palma, Toro, Bascuñáan, Cerda.
5,000 metros, Palma.
Bala, Escudero.
Dardo, Orellana, De la Fuente.
Salto largo, De la Cruz.
Garrocha, De la Cruz.

CENTRO DEPORTIVO FLAMENGO

Los socios de este Centro inscritos en el campeonato de novicios, se les pide estar mañana a las 8 1|4 A. M. en los Leones, a fin de ser masajeados, son los siguientes:

100 metros: Lorenzo Glasinovic, C. Poblete y G. Ayala.

400 metros: E Santander, L. Soto, Gvo. Silva y C. Maureira.

1,500: Oscar Salgado, L. Tuggener, H. Herrera.

5.000 metros: H. Ramírez y H. Herrera.

Salto alto: E. Santander, Gvo. Silva, y Edgardo Bruna.

Dardo: C. Poblete, y Humberto Cooper.

Bala: Humberto Cooper y Tomás Yutrovic.

Garrocha, Gonzalo Ayala.

Posta 4 x 100, un equipo.

A los atletas que van a participar en el campeonato de ols clubs alemanes deben asistir todas las tardes de 6 a 7 P. M. a la cancha Panteón a entrenarse.

FEDERACION DEPORTIVA FERROVIARIA. DIRECCION GENERAL

Esta institución deportiva ha inscrito para el campeonato de novicios que se realizará mañana, a los siguientes atletas:

100 metros: Gonzalo Toro, Guillermo Villarroel y Guillermo Rojas; 400 metros, Jorge Tamayo y Guillermo Villarroel; 1,500 metros, Jorge Tamayo, Oscar Millas y Luis Allendes; 5,000 metros Jorge Tamayo, Oscar Milla y Luis Allende.

Salto largo con impulso: Hermógenes Toledo, Alberto Henríquez y Eladio Valenzuela; salto alto con impulso: Eladio Valenzuela y Guillermo Rojas; lanzamiento del dardo: Hermógenes Toledo, Alberto Henríquez y Eladio Valenzuela ;lanzamiento de la bala: Hermógenes Toledo, Guillermo Rojas y Humberto Guzmán.

Se ruega encarecidamente a los atletas arriba nombrados, se encuentren a las 9 A. M. del Domingo en el Estadio de Los Leones, a fin de que participen en el torneo, defendiendo los colores de la Dirección General.

TURN Y SPORTVEREIN

S pone en conocimiento de los socios de estas instituciones, que para el próximo torneo de novicios han sido inscritos los siguientes competidores, en las pruebas que se indican:

Oscar Commentz, 100 metros y salto alto; Herbert Fuchs, 100 metros y dardo; Conrado Kretschmer, 100 metros y 400 metros; Helmuth Ramme, salto alto y largo; Ricardo Bayer, salto largo y bala; Erich Ganz, salto largo y dardo; Otto Ulrich, 100 metros y largo; Federico Apelt, 400 metros y bala; Gerd von Plate, garrocha y dardo; posta 4 x 100 metros, un equipo.

Asimismo se ruega a los competidores arriba citados, presentarse con el uniforme correcto del club, pantalones negros, camiseta blanca y la insignia.

Como jueces fueron nombrados los señores: C. Strutz, cronometrador; Juan Hahn, juez de llegada, y Enrique Gevert, ayudante del juez de partida. A dichos señores se les encarece igualmente la puntualidad.

CENTRO SPORTIVO EL GLOBO

Cita a los siguientes atletas para que se encuentren en el gimnasio de la institución, Malpú N.º 12, hoy a las 4 P. M. con el fin de recibir el masaje:

Francisco Troncoso, Enrique Gutiérrez, Ernesto Wevar, Osvaldo Gómez, José M. Rodríguez, Guillermo Germain, Esteban Santa María.

FOOTBALL

COMPETENCIA LUIS BARROS BORGOÑO

EL LANCE DE HOY EN EL LLANO

En la tarde de hoy, a las 4, se verificará, en la cancha del hermoso Estadio de l Llano, el segundo lance de la temporada por la competencia de la Copa Luis Barros Borgoño, entre dos de los más destacados cuadros que compiten por este interesante trofeo, los clubs Grace y Cía. y Cajas Unidas.

A presenciar este lance asistirán el señor Luis Barros Borgoño; don Abraham Prado, Administrador de la Caja de Ahorros; distinguidos jefes de ambos establecimientos y numerosas familias de nuestra sociedad.

Por la calidad de los contendores es de presumir que este lance será reñido y lleno de buenas alternativas.

Los cuadros se presentarán así:

W. R. Grace.—

Alcayaga
Mac-Guire (c.) Alcayaga
Facerau Arroyo Campaña
Herrera Valenzuela Austin
Carbone Achondo

O

Astorquiza Gabrieli
Urrejola Campos Bahamondes
Larraín Anglada Quijones
Mackenna (c.) Olivos
Illanes

Cajas Unidas.—

El autocamión del Estadio, esperará a los invitados en Alameda, esquina San Diego, partiendo cada 45 minutos hacia el Campo de Juegos, desde la 1.15 P. M.

Asociación de Foot-Ball de Santiago

Esta colectividad nos encarga citar a todos sus afiliados a la recepción que se le hará a nuestro defensor en Washington, don Ernesto Barrós Jarpa, en el local y hora que indique el comité patriótico encargado de estos festejos.

CAPITAN SCOTT INFANTIL I y II v. INDEPENDENCIA INFANTIL I y II.—Estos poderosos equipos de la Liga Infantil se medirán a las 10 A. M. en la cancha Magallanes.

UNION DE CALDEREROS v. MANUEL ACEVEDO.— Esta institución llevará a efecto un amistoso con el Manuel Acevedo, mañana a las 2 P. M., en la que se disputarán 11 artísticas medallas de plata.

CENTRO DEPORTIVO COMPAÑIA DE GAS v. ZIG-ZAG F. C. — Hoy a las 4 P. M., en la cancha de la Liga Santiago, situada en la Av. Vicuña Mackenna, pasado la Avenida Matta, se llevará a efecto este amistoso.

WANDERER INFANTIL II Y III v. INDEPENDENCIA INFANTIL II Y III.— Hoy se jugarán estas partidas en la cancha Magallanes, empezando a las 2 P. M. los terceros equipos.

LA FIESTA DEL LAUTARO ATLETICO F. C.— Esta noche tendrá lugar la fiesta anunciada en ediciones anteriores que ha organizado esta joven y progresista institución deportiva. Dado el elemento que tomará parte en el programa y el marcado entusiasmo que reina entre sus socios por asistir, creemos resultará en todo concepto brillante. El acto literario está a cargo de los conocidos artistas, señorita Ana Vergara, Ramón Herrera, José Lizana, y el distinguido pianista y compositor señor Enrique Lazcano S., quienes han prestado su concurso generosamente para esta velada.

Ofrecerá la manifestación el presidente de la institución señor Héctor Lisboa, que dará a conocer el programa trazado por el Lautaro F. C., en la presente temporada deportiva.

DEPORTIVO VIAJANTE II Y III CON VASCONIA II Y III.— Hoy a las 4 1|2 P. M., en la cancha Independencia N.o 2, jugarán un amistoso los cuadros arriba nombrados.

UNION SANTA ELVIRA I CON CERVECERIAS UNIDAS F. C.—Mañana se jugará este amistoso en la cancha del Tocornal a las 4 P. M.—

Audax Italiano F. C.

Los miembros de los tres equipos de este club, practicarán mañana a las 9 A. M. en los campos de Sports de Ñuñoa, recomendándosele la asistencia a todos a fin de sacar una fotografía.

VIAJANTE II III v. VASCONIA F. C. II III. — Hoy a las 4 P. M., se jugará este amistoso en la cancha Independencia N.o 2.

OROMPELLO F. C.— Mañana a las 3 P. M., en la cancha Esperanza, se continuará el campeonato interno que este club tiene pendiente.

Se nos ruega poner en conocimiento de los jugadores que todos tienen derecho a tomar parte.

ASOCIACION GENERAL DE PROFESORES DE CHILE.— Sección Deportes.— Hoy a las 4.15 P. M., habrá una importante reunión en Rosas 1022.

En el Estadio Santa Laura

UNION DEPORTIVA ESPAÑOLA CON CINCO DE ABRIL

Esperanto F. C. con Unión Deportiva Espajola "B"

Dos interesantes partidas se anuncian para mañana Domingo en los cómodos campos que la prestigiosa institución peninsular posee en la Avenida Santa Laura.

A primera hora jugarán su primera partida oficial por la Copa Chile (Sección Argentina), el primer equipo "B" de la U. D. Española y el Esperanto F. C.

Dada la sorprendente actuación del elenco ibero en el campeonato de apertura de la Asociación, es fácil explicarse el interés con que sus connacionales y gran parte de nuestros aficionados esperan su próxima presentación. Por su parte el Esperanto, reconociendo las grandes cualidades demostradas por su entusiasta contendor se prepara activamente a fin de evitar verse batido en su primer match oficial.

A segunda hora dirimirán supremacías por un artístico trofeo donado por un entusiasta deportista español, los primeros equipos del Cinco de Abril y U. D. Española "A".

Son sobradamente conocidos los elementos que actúan en ambas instituciones para evitarnos poner de relieve sus méritos footballísticos. Bástenos recordar que en ellas militan los hombres más populares en nuestro ambiente deportivo, lo que unido a su perfecto entrenamiento nos hace augurar que las partidas del próximo Domingo satisfarán ámpliamente a nuestros aficionados.

CICLISMO

LAS SEIS HORAS SE CORRERAN MAÑANA

SE INICIARAN A LAS 11 A. M. EN EL VELODROMO DEL BARCELONA

Mañana Domingo se verificará una gran prueba ciclista denominada: "Las seis horas", en el velódromo del Club Deportivo Barcelona.

REGLAMENTO

El reglamento a que se regirá la prueba es como sigue:

La carrera será de seis horas, por equipos, compuesto de dos corredores y únicamente podrán tomar parte los que pertenezcan a las categorías, primera, segunda y campeones.

El número de equipos será libre, por lo que los clubs podrán inscribir tantos equipos como deseen.

Se disputará la prueba con seis llegadas ó sea cada hora de recorrido. El anuncio de las llegadas se hará como de costumbre, avisando la última vuelta por medio de la campana, queda terminantemente prohibido cambiar o relevarse durante los quince minutos antes de la campana, salvo en caso de accidentes.

En cada llegada se tomarán los cuatro primeros puestos, asignándoles como sigue: cuatro puntos al primero, tres puntos al segundo, dos puntos al tercero y un punto al cuarto.

INTERESANTE

El equipo que obtuviere una vuelta de ventaja, será estimulado con dos puntos en las llegadas a que vinieron a continuación, además de la colocación que les cupiere en cada una de ellas. Se concederá una vuelta de favor por sólo una vez, al equipo que la perdiere en un accidente. La institución que organiza esta carrera no se hace responsable de los accidentes personales o materiales ocurridos durante el desarrollo de esta prueba. Cada club debe presentar dos personas por equipo que inscriba para el mejor control de la carrera; al inscribirse los equipos se les hará entrega de cuatro tarjetas, las que servirán dos para el equipo y las restantes para los controladores.

JURADO

Comisarios generales, señores Alberto Davidson y Jesús Palou.

Ayudantes generales, señores: Arturo Esteve Jual y Alfonso Pau F.

Juez de partida, señor Ernesto Contreras.

Jueces de llegada, señores: Emilio González, José Abeleida, Eduardo Lasalle, Francisco Valdés, Rigoberto Saavedra, Manuel Ballesteros, y Martín Torrens.

Cronometrador oficial, señor Armando Farías.

Anunciador oficial, señor Humberto Sola.

Ayudante señor Carlos A. Arancibia Morales.

Jueces de cancha, señores Antonio Silva, Luis Salinas, Manuel Torres, Ramón Collao, José Puchal, y José Batlle.

Tesorero general, señor Claudio Vicens.

Ayudantes, señores Casimiro Cot, Fidel Morera y José Alegret.

LOS PREMIOS

Los premios que se disputarán pueden considerarse valiosos, dados su valor, como la ayuda que obtendrá el vencedor, tal como un par te de bicicletas para el primero, dos copas de plata para el segundo y dos medallas de oro para el tercero.

LAS INSCRIPCIONES

Las inscripciones debían haberse cerrado ayer, y debido a ruego de varios clubs, ha tenido que postergarse. Hasta la fecha se han inscrito los siguientes equipos: señores Juillet-Maillard, por el Royal; Gomila-Morales, por el Barcelona; Fourey-Belloi, por el Italiano; Rocuant-Fuenzalida, por el Chile; Videla-Saavedra, por el Centenario; Contreras-Del Valle, por el mismo club; García-Navarro, por el Chacabuco; Bermejo-Moya, por el Arco Iris, y Nobot-Gaete, por el mismo club. Se espera además, la inscripción de dos equipos más, los que esperan la aprobación de sus respectivos directorios a que pertenecen.

ALGUNOS DETALLES

Una buena banda de músicos amenizará la reunión y un espléndido buffet, atendido por personas competentes estará a la disposición de la concurrencia. Para el traslado del público, don Carlos Coggiola dispondrá de varios carritos de su propiedad para mayor comodidad.

Unión Ciclista de Chile

Cita a la mesa directiva de esta dirigente para hoy Sábado, a las 5 P. M., en Huérfanos 1062, tercer piso.

Se ruega la asistencia de los corredores seleccionados señores Gumercindo Salinas, Ricardo Bermejo, Francisco Juillet y Alejandro Vidal a la misma hora.

Clausura de la temporada de Cricket

LA REUNION DE HOY EN EL CLUB HOUSE

Esta noche, a las 9.30 P. M., se verificará en los elegantes salones del Club House, ubicado en San Antonio y Agustinas, la fiesta de clausura de la temporada de Cricket.

Los diferentes amantes de este deporte se darán cita en el festival de hoy en donde se repartirán los premios a los vencedores en los interesantes concursos realizados hasta la fecha.

La Comisión organizadora ha preparado un atrayente programa.

TIRO AL BLANCO

NATIONAL SPORTING CLUB.— Los ejercicios de mañana.—Término del certamen interno.—Mañana desde las 9 A. M., en el polígono de la Escuela Militar se efectuarán los últimos ejercicios de tiro, con lo cual se dará término al certamen interno y se clasificará a los tiradores.

Figura como primer premio un alza ojival y medallas de plata hasta el 4.o lugar; para la distribución de los premios se tomará en cuenta la mejor serie hecha por el concursante desde la iniciación del certamen.

Los tiradores que tienen series iniciadas están obligados a concurrir a terminar el certamen, para tener derecho a premio.

Las bases son: Distancia, 200 metros; posición, libre sin apoyo; disparos, 10 y uno de prueba opcional; inscripción, cincuenta centavos; pudiendo repetirla, previo su nuevo pago.

Además, con estos ejercicios se seleccionará el equipo que tomará parte en el certamen Copa Inauguración" organizado por el Club Nacional para el 11 del actual.

EXCURSIONISMO

CUERPO DE EXPLORADORES "PILOTO PARDO".—Mañana Domingo se llevará a efecto la exploración al pueblo de Calera de Tango.

Por el entusiasmo que se nota entre los socios, este carrera promete tener un gran éxito.

La partida será a las 4 A. M. desde la garita Mapocho, que será el punto de reunión.

El rancho es para un día y libre.

GERMINAR INFANTIL I y II v. PEÑAROL INFANTIL I y II.—Mañana se llevarán a efecto estos amistosos en la cancha del Germinar, Victoria frente a Juan Vicuña.

Los segundos equipos jugarán a las 9.30 A. M. y los primeros a las 10.30 A. M.

CITACIONES

Galvarino Atlético Infantil v. Carioca Infantil.—Este amistoso se jugará mañana a las 9.30 A. M., en la cancha del Matadero Público.

Galvarino Atlético Infantil.—Junta general hoy, a las 5 P. M., en Avenida Subercaseaux N.o 335.

Arco Iris F. C.—Junta general para hoy, a las 3 P. M., en el Parque Cousiño.

Magallanes F. C.—Junta general hoy, a las 5 P. M., en Independencia 1499; al capitán del III equipo señor Oscar García y al jugador Esteban Calvo se les ruega asistir a esta reunión.

Remington F. C.—Junta general para mañana, a las 9 P. M. en Rosas 1028.

Independencia Infantil F. C.—Junta general para hoy, a las 8.30 P. M., en Lastra 306.

Unión Santa Elvira F. C.—Junta general para mañana, a las 10 A. M., en su secretaría.

No Hay Callo Que Resista "GETS-IT"

No importa cuanto tiempo haya tenido Ud. sus callos, ni cuan malos sean, así se trate de duros o de blandos, ni lo que se haya empleado en su contra, crea Ud. en esto:—"Gets-It" acaba en el acto con los dolores del callo, y bien pronto puede Ud. desprender con sus dedos el callo del pie o de la planta. Acaba con las callosidades en la misma sencilla forma. Millones lo usan. Se garantiza la devolución del dinero. Cuesta una pequeñez—en cualquier parte. De venta mundial. E. Lawrence & Co., Fabricantes, Chicago, E. U. A.

MUEBLES

de todas clases a precios sumamente bajos, y con GRANDES FACILIDADES DE PAGO, vendo

MUEBLERIA
LA REPUBLICA
Santo Domingo 1026

CONSULTE NUESTROS PRECIOS

En la mejor SITUACION DE LA CALLE AHUMADA

se traspasa contrato de arriendo de un lindo almacén, apropiado para cualquier negocio de lujo: peletería, zapatería, modas, etc.

DATOS: CASILLA 965

M—4

ESCOPETAS

ESCOPETAS de 1 cañón y 2 tiros, calibre 16	$ 150.—
ESCOPETAS de 1 cañón, calibre 12, a	$ 100.—
ESCOPETAS de 1 cañón, calibre 16, a	$ 140.—

ESCOPETAS de 2 cañones, calibre 12, 16, 20 de todo precio.

TIROS con humo, todo calibre, ciento desde	$ 24.—
TIROS sin humo, Nitro-Chile, calibre 16, ciento	$ 30.—
TIROS sin humo, Alemanes, calibre 16, ciento	$ 33.—
TIROS sin humo, Alemanes, calibre 12, ciento	$ 35.—
TIROS sin humo, Remington, calibre 16, ciento	$ 37.—
TIROS sin humo, Nitro-Club, calibre 16, ciento	$ 39.—
TIROS sin humo, Winchester, calibre 16, ciento	$ 40.—
TIROS sin humo, Nitro-Club, calibre 12-7 1|2, ciento	$ 45.—

CINTURONES, $ 4; FILETES, $ 5; MORRALES, $ 10. CARTUCHOS VACIOS, $ 12.50 EL CIENTO, EN

2826-DELICIAS-2826

Entre el Portal Edwards y la Estación

Almacenes Belgas de Juan Seyler Hnos.

M—3

GRAN REMEDIO UNIVERSAL NITRO - OZONA

Lowe-Weissflog, el único comprobado por medio de la radiografía que cura tuberculosis (tisis). Pruebas a la vista. Afamado desde 1881 cura radicalmente hígado, riñones, estómago, pulmonía, bronquitis, asma, hipertrofia, diabetes, albuminuria, reumatismo, hidropesía obesidad, raquitismo, epilepsia, apoplegía, anemia, catarro intestinal, disentería, apendicitis, peritonitis, almorranas, fístulas furunculosas, enfermedades piel, sangre, enfermedades secretas. Prodigioso en aneurisma, en enfermedades corazón, cerebro, vista, espina dorsal, etc. Viruela, peste negra, hemorragia, peste bubónica, tifus, peste y fiebres en general son vencidas a las pocas horas con repetidos lavados intestinales y tomas. Igual tratamiento para demas enfermedades. Catecismo Nitro-Ozona, consúltelo todo enfermo, sea cual fuese el mal encontrará el medio seguro de sanar radicalmente. Remítesele gratis a quien lo pida.—Luis Lowe. Claras 149. Teléfono 1830. Casilla 32.—Droguería Daube, Boticas.

2 OPORTUNIDADES BUENAS

PARA SALIR DE APUROS

Y DORMIR TRANQUILO

APROVECHELAS!! SI NO LE TOCO AYER, PUEDE TOCARLE HOY

DOS IMPORTANTES SORTEOS DE "LA PODEROSA"

LUNES 5 DE MAYO

BONO ENTERO: 10 PESOS
UN QUINTO: 2 PESOS

Premio mayor:
25,000 PESOS

Programa:

1 Premios de $ 25.000	$ 25,000
2 Aproximaciones de $ 2,500 cada una	5,000
1 Premio de $ 10,000	10,000
2 Premios de $ 5.000	10,000
5 Premios de $ 2,000	10,000
10 Premios de $ 1,000	10,000
20 Premios de $ 500	10,000
50 Premios de $ 200	10,000
100 Premios de $ 100	10,000
200 Premios de $ 50	10,000
999 Terminaciones de las dos últimas cifras del Premio Mayor, de $ 25 cada una	24,975
1,390 Premios, con . . .	$ 134,975

SABADO 10 DE MAYO

BONO ENTERO: 30 PESOS
UN SEXTO: 5 PESOS

Serie de 8,999 bonos numerados del N.o 1001 al 9999

PREMIO MAYOR:
40,000 PESOS

Programa

1 Premio de $ 40,000	$ 40,000
1 Premio de $ 9,000	9,000
3 Premios de $ 3,000	9,000
4 Premios de $ 2,400	9,600
6 Premios de $ 1,200	7,200
16 Premios de $ 600	9,600
40 Premios de $ 120	4,800
100 Premios de $ 60	6.000
900 Terminac. de $ 36	32,400
1,071 Premios, con . .	$ 127,600

LO PRIMERO QUE DEBE HACER Ud. HOY ES ADQUIRIR SU BONO O QUINTO, O SEXTO PARA ALGUNO DE LOS DOS SORTEOS. NO SE OLVIDE!! AQUI PUEDE ESTAR SU SALVACION.

"LA PODEROSA", TEATINOS 331

B. FERRAN, Gerente.

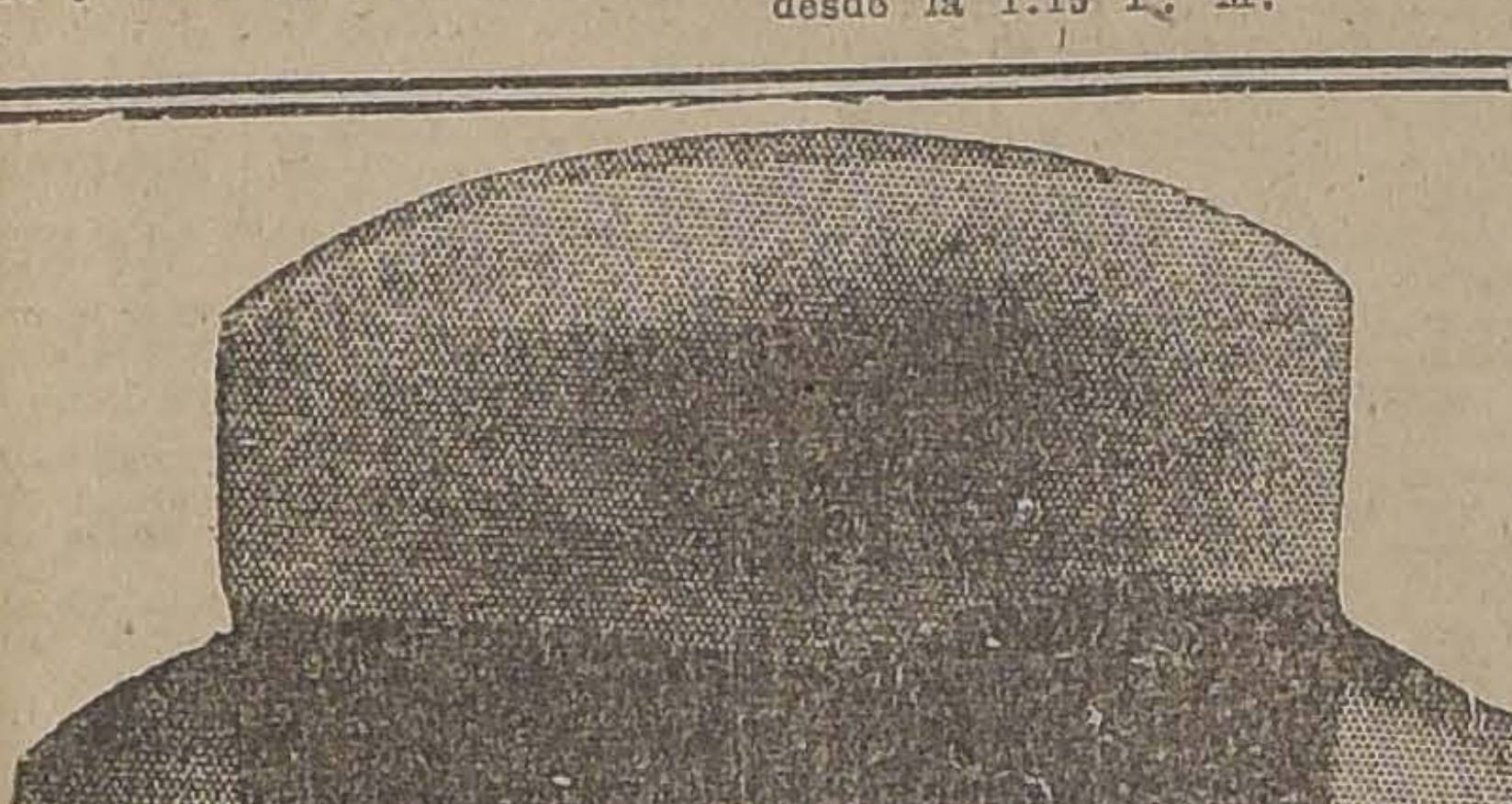

Sombreros de Paño

Gran stock de sombreros importados, de las más afamadas Fábricas Europeas.

BORSALINO
BARBISIO
VILLA & BONI
FRAENKEL S. A. (Viena)
Etc., Etc.

SOMBREROS IMPORTADOS DESDE $ 30.00

Sombrerería Capellaro
ESTADO 230
FRENTE A LA SALA IMPERIO

$ 150

DE MEDIDA
SOBRETODO CASIMIR NACIONAL

Raglan, viajero, o cruzado, entallado, gran moda le ofrece la conocida y muy acreditada

"SASTRERIA LOZANO"

493—SAN ANTONIO—493
casi esquina Monjitas

NOTA.— Recibe hechuras.

M—3

CALEFACCION BARATA

Adquiera luego sus radiadores eléctricos, pues en vista de las nuevas tarifas otorgadas por la COMPAÑIA CHILENA DE ELECTRICIDAD LIMITADA Y EL PEQUEÑO COSTO DE INSTALACION, LAS EXISTENCIAS DE ESOS APARATOS EN LAS CASAS IMPORTADORAS SE AGOTARAN RAPIDAMENTE

HIGIENE COMODIDAD ECONOMIA

PULMAGOL

Una cucharada de PULMAGOL, calma el acceso más violento de tos. Al terminar el frasco, habrá desaparecido, y las lesiones bronquiales estarán cicatrizadas.

UNA PRUEBA CONVENCE, UN FRASCO CURA.

PIDALO EN LAS BUENAS BOTICAS

LABORATORIO PASTEUR

CATARROS

MUCHAS VECES CONDUCEN A PULMONIAS, TOME EMULSION de SCOTT

CAMBIO

BANCARIO	$ 39.50
COMERCIAL	39.40

EQUIVALENCIAS DEL CAMBIO BANCARIO

1 DOLAR VALE	$ 9.03¾
1 FRANCO	0.59
1 LIRA	0.40½
1 PESETA	1.24⅞
1 NAC. ARGENTINO	3.01

PREMIO DEL ORO: 236%

UN PESO PAPEL VALE 6 3|32 PENIQUES

VALOR DE LA £ EN DOLARES

Bco. Anglo Sud-Americano: 4.38 5|8.

COTIZACIONES DE METALES

CABLEGRAMA SOBRE COTIZACIONES DE METALES CORRESPONDIENTE AL DIA DE AYER

Estaño. — 239.0.0 al contado. Subió 2.0.0. — 238.12.6 a plazo. Subió 1.12.16.

Cobre Standard. — 63.7.6 al contado. Subió 0.5.0. — 64.5.0 a plazo. Subió 0.5.0.

Plata. — 32 15|16d al contado. Subió 1|8

NO LO OLVIDE

Que "La Nación" le mandará un lindo juego por sólo sesenta centavos.

BOLSA DE COMERCIO
Movimiento

Tan activo y animado como en los buenos tiempos fué el movimiento desarrollado ayer durante ambas horas oficiales en el mercado bursátil.

Figuraron negocios en diversos títulos bancarios e industriales y en especial mineros, que como la generalidad de los días fueron a los que les correspondió el grueso de las transacciones.

A $ 315,500 nominales alcanzó el valor de los negocios en bonos; de éstos, 78,000 le correspondió a la primera rueda y 237,500 a la segunda. Los precios a la clausura del mercado se mostraron sostenidos.

SUBIERON

Hip. 8-1, 1|4; Chile, 2; Español, 2 1|2; Nacional, 1|2; Condoriaco, 1|4; Chacaltaya, 1|2; Dichas, 1; Huanillos, 5; Máfil, 1; Oruro, 1|2; Santa Rita, 3|4; Salvador, 1|2; Tocopilla, 1; Totoral, 3|4; Vacas, 3|4; Chilena de Salitre, 1|2; Lastenia, 1|2; Perfetti, 1 1|2; Cervecerías, 1; Gas Santiago, 1|2; Viña, 5|8.

BAJARON

Caja 8-1|2, 1|2; Hallada, 1|4; Aconcagua, 2 1|2; Araca, 1; Bronces, 1 1|4; Kala Uyu, 1; Llallagua, 6; M. Blanco, 2; Elqui, 1|4; Santo Cristo, 1|4; Cerro Grande, 2; Potasa, 1 1|2; Caupolicán, 3|4; Rafaelitas, 1|8.

OPERACIONES DE AYER

PRIMERA RUEDA

3000 Salvador Mayo 29, 81.
1700 Huanuni Mayo 15, 70.
500 Chacaltaya Mayo 29, 44.
365 Banco Chile, 225.
45 Banco Español, 146.
1000 Chacaltaya Mayo 15, 43 1|2.
500 id. id., 43.
500 id. id., 42 1|2.
600 id., id., 42.
26000 Hipotecario 81, 93 1|2.
500 Elqui Mayo 29, 12 1|2.
1600 Huanuni id., 71 1|2.
200 Banco Chile, 226.
500 Minera Mayo 15, 35.
200 Huanuni id., 71.
3500 Hallada Mayo 29, 8 1|.
300 Minera, 35.
500 Aconcagua Mayo 29, 18.
221 Nacional, 97.
12 id. 96 1|2.
100 Aconcagua Mayo 15, 17.
1000 Rafaelitas, 3.
15100 Caja 7-1, 88.
110 Gas, 55.
52000 Caja 8-1|2, 94.
500 Llallagua Mayo 29, 518.
800 id id., 519.
200 id. Mayo 15, 515.
100 Potasa Mayo 29, 43.
400 Dichas id., 45.
1000 Banco Nacional, 97 1|2.
100 Llallagua Mayo 15, 520.
400 id., Mayo 29, 522.
100 Salvador Mayo 15, 77.
400 id Mayo 29, 78 1|2.
100 Salvador, Mayo 15, 77 1|2.
100 Araca, id. id., 224.
400 id. Mayo 15, 78.
30 Electricidad Industrial, 81.

SEGUNDA RUEDA

54000 Hip. 8-1, 93 1|2.
36 Gas, 56.
144000 Caja 8-1|2, 93 3|4.
29500 id., 8-1, 100.
100 Dichas, Mayo 29, 45.
200 Aconcagua, id. 15, 17.
1500 id., id. 29, 17.
400 Chacaltaya, id. 15, 43.
500 Aconcagua, id. id., 16.90.
600 Kala Uyu, id. 29, 56.
100 Salvador, id. 15, 77 1|2.
600 Chacaltaya, id. 29, 43.
200 Aconcagua, id. 15, 16 3|4.
400 Llallagua, id. 29, 522.
500 Salvador, id. 15, 78.
600 id., id. id., 78 1|4.
300 Potasa, id. 29, 42.
800 Araca, id. 15, 223.
500 Rafaelitas, 2 7|8.
100 M. Blanco, 68.
10000 Caja 7-1, 88.
800 Salvador, Mayo 29, 79.
100 Dichas, id. id., 46.
100 id., 45.
200 Banco Español, 149.

REMATE

15 Antofagasta	65½
25 M. Blanco	68
20 Chañarcillo	2¾
2000 Rafaelitas	2⅞
6 Kelluani	10½
1300 Vacas, Mayo 15	9⅝
500 Condoriaco, id. id.	10½

PRECIOS DE COMPRADOR O VENDEDOR AL TERMINAR LAS RUEDAS

TITULOS	COMPRADOR Cantidad	COMPRADOR Precio	VENDEDOR Cantidad	VENDEDOR Precio
BONOS				
Caja 8-1	....	....	1000	100
Caja 8-1|2	....	....	20000	94
Caja 7-1	....	....	15000	88
Hipotecario 8-1 (1923)	39000	93 1|2	....	....
Hipotecario 8-1	10000	93 1|4	21000	93 1|2
Hipotecario 7-2	10000	90	....	....
BANCOS				
Chile	100	226	....	....
Español	200	147	....	....
Hipotecario de Chile	....	....	10	650
Nacional	100	97	....	....
MINEROS				
Aconcagua, Mayo 29	200	17	100	17 1|2
Hallada, Mayo 29	500	8 7|8	200	8 3|4
Araca, Mayo 15	100	223 1|2	....	....
Carolina, Mayo 29	200	47	....	....
Colquirí, Mayo 29	200	27 1|2	....	....
Bronces, Mayo 15	....	....	200	7 1|2
Condoriaco, Mayo 15	....	....	100	10 1|4
Chacaltaya, Mayo 15	200	42	200	43
Dichas, Mayo 29	100	45 1|2	200	47
Disputada, Mayo 29	....	....	200	51
Huanillos	200	25	....	....
Huanuni, Mayo 15	2000	70	....	....
Huanuni, Mayo 29	....	....	100	71
Kala Uyu, Mayo 29	400	56	....	....
Lebu, Mayo 15	300	45	....	....
Llallagua, Mayo 29	200	523	....	....
María Francisca	....	....	500	7
Minera, Mayo 15	100	35	....	....
Minera	....	....	500	35
Monte Blanco	100	66	....	....
Elqui, Mayo 29	200	12	500	13
Potasa, Mayo 29	100	40	300	41 1|2
San Bartolo	1000	4	....	....
Santa Rita, Mayo 29	500	7 3|4	....	....
Santo Cristo, Mayo 29	....	....	500	14
Schwager, Mayo 29	....	....	500	36
Salvador, Mayo 29	100	78	200	79
Tocopilla, Mayo 29	500	85	....	....
Tres Puntas, Mayo 29	....	....	500	2 3|4
SALITREROS				
Antofagasta, Mayo 29	500	64	....	....
Loa	100	65	....	....
Perfetti	500	13	300	15
PETROLIFEROS				
Rafaelitas	....	....	500	3
INDUSTRIALES				
Electricidad Industrial	7	81	65	81
Gas de Santiago	50	56	....	....
Tejidos El Salto	100	135	....	....
Volcán	....	....	100	35
DIVERSOS				
Club Hípico	....	....	1	11,500
CIERRE A LAS 5 P. M.				
Cambio	....	39.20	....	39.40
Oro	....	205	....	206
Libras por oro	....	12.80	....	12.90
Araca, Mayo 29	....	224	....	....
Colquirí, Mayo 29	....	28 1|2	....	....
Dichas, Mayo 29	....	46	....	....
Llallagua, Mayo 29	....	524	....	....
Perfetti	....	14 1|2	....	....
Huanuni, Mayo 15	....	70	....	....
Salvador, Mayo 29	....	79	....	....
Aconcagua, Mayo 29	....	....	....	15 1|2
Hallada, Mayo 15	....	....	....	8 1|2
Caupolicán, Mayo 15	....	....	....	1 1|2

OPERACIONES EN VALPARAISO

PRIMERA RUEDA

500 Salvador, Mayo 29, 81
200 Huanuni id., 71 1|2.
100 Salvador id., 81 1|2.
1300 id. id., 80.
700 Huanuni id., 71.
100 Oruro id., 31 1|2.
2500 Chilena id., 32.
100 Fuego Mayo 15, 187.
200 Araca Mayo 29, 223.
1100 Llallagua, id. id., 518.
1400 id. id., 517.
400 id. id., 520.
400 Chacaltaya id., 43.
100 Llallagua id., 521.
1400 Salvador id., 78.
100 Lastenia id., 47.
100 Llallagua, 516.
300 id. Mayo 29, 519.
200 Huanillos Mayo 15, 25
400 Totoral id., 3 3|4.

SEGUNDA RUEDA

100 Máfil, Mayo 29, 51.
40000 Caja 8-1|2, 94 3|4.
100 Llallagua, Mayo 29, 520.
100 id. id. id., 521.
500 Viñas, id. id., 32 1|2.
200 id., id. id., 32 5|8.
400 Salvador, id. id., 78 1|2.
300 id., id. id., 79.
500 id., id. id., 79 1|4.
500 Kala Uyu, id. id., 55.
300 Huanillos, id. 15, 29.
200 Cerro Grande, id. 29, 30.
300 Cerveza, id. 15, 36.

REMATE

1 Sporting	9400
1 Club Viña	325
13 Monte Blanco	64
40 Gatico	6⅝
24 Castilla	26
50 Minera	34
50 Industrial	31¾
100 Salvador	78½

CAMBIO

Primera rueda. — Vendedor 39.20 y comprador 39.

Segunda rueda. — Vendedor a 39.40 y comprador a 39.20.

ORO

Primera rueda. — Vendedor 204 y comprador 203.80.

Segunda rueda. —Vendedor a 206 y comprador a 205.50.

LIBRAS POR ORO

Primera rueda. — Vendedor 13 y comprador 12.90.

Segunda rueda. — Vendedor a 12.90 y vendedor a 12.80.

-ORO-

MINAS LAVADEROS

Nuevo procedimiento de beneficios garantizamos,
90 POR CIENTO DE ECONOMIA
40 POR CIENTO MAYOR RENDIMIENTO
Pormenores:

RAFAEL PUELMA CASILLA 3651 SANTIAGO

M—3

Propiedades de Renta

Magnífica propiedad nueva, construcción primer orden, cinco casas independientes. Renta anual: $ 31,800; pagaderos por trimestres anticipados. Arrendatarios extranjeros. Situación barrio Vicuña Mackenna, a 3 cuadras Plaza Italia.—Precio: $ 325,000.

AVENIDA BLANCO ENCALADA, inmediata Vergara.—Gran propiedad de renta, frente 3 calles, compuesta de 27 casas. Superficie 3,200 metros. Renta: $ 2,800 mensuales.—Precio: $ 280,000.

BELLAVISTA, inmediata Recoleta.—Espléndida propiedad de renta, frente tres calles. Compuesta de 10 casas. Renta: $ 3,000 mensuales.—Precio: $ 300,000.

A POCAS CUADRAS DE RECOLETA, y a tres cuadras de Bellavista.—Propiedad de dos pisos, compuesta de dos buenas casas en perfecto estado, una en bajos con 11 piezas y servicios; y otra en altos con 10 piezas, terraza. Mide 12 por 34 metros.—Precio: $ 85,000.

SAN PABLO, inmediata Teatinos.—Propiedad un piso, con 8 piezas, dos patios. Mide 10 por 42 metros.—Precio: $ 85,000.

GALVEZ, cerca Alameda.—Construcción tres pisos, moderna, compuesta de dos espléndidas casas, con numerosos departamentos.—Precio: $ 150,000.

Guzmán, Silva y Cía.

HUERFANOS 1243

BOLSA COMERCIAL DE CHILE

PRIMERA RUEDA

200 Santo Cristo 13 5|8, Mayo 29.
800 id. 13 7|8, id.
200 Potasa 42 1|2, id.
1200 Santo Cristo 13 5|8, id.
600 Hallada 8 3|8, id.
300 id. 8 1|4, contado.
6000 Domeyko 1 3|8, Mayo 15.
500 Caylloma 5 1|2, Mayo 29.
600 Santo Cristo 13 3|4, id.
1300 Santo Cristo 13 5|8, Mayo 15.
100 id. 13 1|2, id.
600 id. 13 1|2, Mayo 15.
500 id. 13 7|8, Mayo 29.
500 id. 13 1|2, Mayo 15.
4000 Domeyko 1 3|8, id.
2000 Quilicura 1 5|8, id.

SEGUNDA RUEDA

500 Fortuna, Mayo 15, 27.
100 Covadonga, id. id., 10.
2000 Caupolicán, id. 29, 1 3|8.
4000 id., id. 15, 1.30.
500 Colquirí, id. id., 28.
500 id., id. 29, 28 1|2.
100 Potasa, id. id., 41.
2500 Quilicura, id. 15, 1 1|2
500 id., id. id., 1 3|8.
12500 id., id. 29, 1 1|2.
2500 id., id. 15, 1 3|8.
300 Santo Cristo, id. 29, 13 5|8.
1300 id. id., id. id., 13 5|8.
300 id. id., id. 15, 13 3|8.

FERIA EDUARDO RODRIGUEZ Y CIA.

Exposición esquina de Antofagasta.—Remates los Martes y Viernes.—Oficina: Huérfanos 1855.—Casilla 3654.—Teléfono 1081

Precios corrientes de la feria de animales del 2 de Mayo de 1924:

Terneros		
De pie, gordos	$ 60 a	120
De un año	75	130
Novillos:		
De 1 1|2 año, mestizos	80	140
De 2 años	160	290
De 3 años	330	490
Vaquillas:		
De 1 1|2 año	90	210
De 2 años	140	310
De 3 años	230	360
Vacas		
Flacas	150	220
A media gordura	240	360
Gordas	400	505
Paridas, mestizas	400	1000
Toros	300	1000
Bueyes:		
Flacos	230	310
A media gordura	330	450
Gordos	440	700
De trabajo	400	500
Varios:		
Yeguas	50	700
Caballos	50	400
Mulas	50	300
VENTAS AL PESO		
Vacas	0.70 a	0.90
Bueyes	0.77	0.89
Novillos	0.75	0.88

TATTERSSALL

Precios corrientes en la Feria del 2 de Mayo de 1924:

Terneros de pie, de $ 50 a 112.
Id. de 1 año, 70 a 120.
Id. de 1 1|2 año, 80 a 140.
Novillos de 2 años, gordos, 200 a 275.
Id. de 2 años, a media gordura, 170 a 230.
Id. de 2 años, flacos, 120 a 200.
Id. de 3 años, gordos mestizos, 370 a 452.
Id. de 3 años, gordos del país, 300 a 365.
Id. de 3 años, a media gordura, 295 a 360.
Id. de 3 años, flacos mestizos, 200 a 302.
Id. de 3 años, flacos del país, 160 a 235.
Bueyes gordos mestizos, 460 a 610.
Id. gordos del país, 380 a 495.
Id. a media gordura, 340 a 432.
Id. flacos mestizos, 220 a 315.
Id. flacos del país, 150 a 270.
Id. de trabajo, 300 a 470.
Torunos gordos, 380 a 470.
Id. a media gordura, 302 a 375.
Toros, 200 a 800.
Vaquillas de 1 1|2 año, 125 a 180.
Id. de 2 años, 145 a 260.
Id. de 3 años, 250 a 360.
Vacas gordas mestizas, 360 a 450.
Id. gordas del país, 298 a 360.
Id. a meida gordura, 250 a 320.
Id. flacas mestizas, 170 a 252.
Id. flacas del país, 120 a 212.
Id. paridas de lechería mestizas, 420 a 800.
Id. paridas a media gordura, 350 a 550.
Id. paridas flacas, 190 a 270.
Potrancas, 70 a 250.
Potrones, 80 a 400.
Caballos, 90 a 500.
Yeguas, 95 a 500.
Mulas, 220 a 350.
Ovejas, 15 a 30.
Corderos, capones, 34.50.

Ganado gordo al martillo y en privado

Novillos, de 0.67 1|2 a 0.85 kilo.
Bueyes, de 0.72 a 0.85 1|2 kilo.
Torunos, de 0.50 a 0.67 kilo.
Vacas, de 0.56 a 0.85 kilo.
Vacas argentinas, de 0.90 a 0.90 y medio kilo.

Por Sociedad El Tattersall.—Luis Barros M.

¡tan cómodo!

¡Cómodos para pedir! ¡Cómodos para usar! ¡Cómodos para llevar! Los **Sobres y Sobrecitos Rojos Bayer** son el ápice de la comodidad para quien necesita una dosis de CAFIASPIRINA.

Basta decir: "déme un **Sobre o un Sobrecito Rojo Bayer,"** para que el boticario sepa, sin más explicaciones, que uno quiere una dosis de CAFIASPIRINA. **Esto es una gran comodidad.**

Abre uno el **Sobre** y tiene en su mano tabletas tan puras y frescas como las que se venden en tubos. **Esto es otra gran comodidad.**

Si uno no quiere la CAFIASPIRINA para uso inmediato sino para llevarla consigo en previsión de cualquier emergencia, la pone en su cartera o en el bolsillo del chaleco sin miedo de que las tabletas ni se rompan, ni se ensucien, ni le causen molestia alguna. **Esto es otra gran comodidad.**

Y por sobre todas estas **comodidades**, está la de poder, en cualquier sitio y a cualquiera hora, obtener en forma segura y económica, la

CAFIASPIRINA

que alivia rápida y completamente los dolores de cabeza, muelas y oído; las neuralgias; los resfriados, etc., y **nunca afecta el corazón.**

La CAFIASPIRINA fue premiada recientemente con Medalla de Oro y Diploma de Honor.

Para emergencia, los **"Sobres Rojos Bayer,"** pero para la casa; un tubo de veinte tabletas.

SOBRECITO ROJO BAYER
BAYER
CAFIASPIRINA
1 TABLETA BAYER de Aspirina con Cafeína
Este es el original y legítimo
E BAYER
CAFIASPI
SPIRINA

COMPRA-VENTA DE PROPIEDADES

Don Carlos N. Aguirre compró a don Juan Bady el sitio N.o 6 y mitad del 6 de la Población Montel, en la cantidad de $ 10,000.

—Don Mauricio Arditti compró a don Andrés Salas una propiedad en la Avenida Chile N.o 300, en la cantidad de $ 91,500.

—Doña Teodora Arribos v. de G., compró a don Florentino Gómez A. el sitio N.o 48 de la Población Independencia en la cantidad de $ 45,000.

—El Banco Popular compró a doña Luisa Petitjohn una propiedad en Lo Espejo, en la cantidad de $ 26,000.

—La Caja de Ahorros de Santiago compró a don Alfredo Ratinoff una propiedad en Ñuñoa, en la cantidad de $ 65,000.

—La Caja Nacional de Ahorros compró a don Domingo Matte I. una propiedad, signada con los números 2976-86, en la cantidad de $ 380,000.

—La Caja de Ahorros compró a don Carlos Carmona una propiedad en la Avenida Rosario signada con el número 681, en la cantidad de $ 39,110.

—Don Agustín Dagnino compró a don Domingo Mena Larraín una propiedad en la calle de Viña del Mar número 10, en la cantidad de $ 80,000.

—La Caja de Ahorros compró a don Alfredo Ratinoff una propiedad en la calle Jaña número 1036, en la cantidad de $ 64,570.

MATADERO PUBLICO

ENCIERRA PARA HOY

Ganado mayor		Ganado menor	
Bueyes	103	Corderos	1868
Novillos	62	Cerdos	310
Vacas	371	Cabros	86
En vara	103	Terneros	118
Total	639	Total	2382

Compañía Minas de Gatico
SUSPENSION DE DIVIDENDO

Habiéndose suspendido la Junta General de Accionistas de fecha de ayer para continuarla el 28 de Mayo próximo y someter a su aprobación el Balance de 1923, el Consejo Directivo ha acordado suspender el dividendo provisional hasta nuevo aviso.

Valparaíso, 29 de Abril de 1924.

EL GERENTE.

TRIBUNALES DE JUSTICIA

MOVIMIENTO HABIDO EN 2 DE MAYO DE 1924

CORTE SUPREMA

1.a SALA.— 1 Víctor Ramos con Gibbs y Cía., en acuerdo; red. señor Risopatrón; 3 Banco Chileno Garantizador de Valores con Justino Beláustegui, acuerdo. Las demás no vistas o suspendidas.

Alegaron: Don Luis Gutiérrez A. se anunció por el recurso en la primera; y alegaron: don Juan E. Montero, por el recurso, y don Carlos Aldunate E., contra el rec en la 3.a

2.a SALA.— 1 de ayer, Ana zi v. de M. con la Sud Am pendiente. Las demás no vistas

Alegaron: Don Anselmo Hev por el recurso, y don Pedro rre, contra el recurso y qued diente.

Desistida: Arturo Castro con ge Urzúa, c. fondo.

CORTE DE APELACIONES

1.a SALA.— Viernes 2.— Relator señor González Campos.— 1 Contra Gilberto Morales, alcoholes, confirmada; 2 Contra Luis Villarroel, alcoholes, confirmada; 3 Contra Alfredo Masuco, alcoholes, confirmada; 4 Manuel Méndez, alcoholes, confirmada; 5 Contra Praxedes Garrido y Manuel Asencio, aprobada; Malespina, desistida.

Secretario, el señor Fabres.

Don Manuel Méndez alegó en la 4.a, por la revocatoria.

2.a SALA.— Viernes 2.— Relator señor Bernales.— 1 Roberto García, eximisión militar, aprobada; 2 Bco. Hipotecario con Manuel Oliva, confirmada; 3 Roberto Espinosa con Braulio Donoso y otros, suspendida; 4 Inés Nehaus con Municipalidad de Santiago, suspendida; 5 Crisolina Gómez, concurso, confirmada; 6 Manuel F. Salazar con Ponciano Celis, revocada; 9 Onofre Zúñiga con Ercilia Sánchez, trámite. No vistas las demás.

Fallada agregada: Contra Artemio Silva, aprobada.

Fallada de acuerdo: Celmira Carrasco con Antonia Martínez, confirmada.

Alegaron: En la agregada, don Pedro Velasco, confirmando; en la 2.a, don José Luis Lagos, confirmando; en la 5.a, don José Arce, confirmando: en la 6.a, don Alberto Sepúlveda, revocando.

3.a SALA.— Viernes 2.— Relator señor Rodríguez A.— 1 Contra Alfonso Amenábar, alcoholes, confirmada; 2 Contra Gregorio Fernández, alcoholes, confirmada; 4 Contra Valentín Artaché, alcoholes, confirmada; 5 Contra Santiago Sa glio, alcoholes, suspendidos La 6.a del Jueves, Costa con fante, en acuerdo.

Secretario, el señor F. Fab

Don Alfredo Moreno alegó don Washington Bannen, en la continuación.

4.a SALA.— Viernes 2.— Relator señor Gutiérrez.— 1 Cobro de rario de don Alfredo Masca firmada; 2 y 6 Contra Rodo M., Fallada; 3 Contra Luis jo, trámite. No vistas las d

Fallada agregada: Contra Franco, suspendida.

Alegaron: En la 1.a, don Alf Arenas con don Horacio

COMPAÑIA CHILENA DE SALITRES

DIVIDENDO Núm. 9

Desde el 9 de Mayo próximo pagará a los señores Accionistas dividendo de un chelín y medio acción, o sea de 7 1|2 por en la Oficina de la Compañía Blanco N.o 881.

Los que deseen recibir el do en moneda esterlina, se dar aviso por escrito a la G antes del 4 de Mayo.

Quedará cerrado el Registro Transferencias desde el 5 hasta 9 de Mayo, inclusive.

Valparaíso, 30 de Abril de 1924.

EL DIRECTOR

Inspección de Agua Potable y Desagües

PROPUESTAS PUBLICAS

Se piden propuestas públicas para el suministro de Sulfato de Aluminio natural, de procedencia nacional, para los filtros de agua potable de Concepción.

Las bases y especificaciones respectivas pueden consultarse en las oficinas de la Inspección. Agustinas 1336, de 13 a 15 horas.

Las propuestas se abrirán en la oficina de la Administración del Agua Potable de Concepción, el día 20 de Mayo, a las 15 horas.

L. LIRA.

M—8

Compañía Salitrera "El Peñón"

JUNTA GENERAL ORDINARIA DE ACCIONISTAS

En conformidad a lo dispuesto en el artículo 18 de los Estatutos, se cita a los señores Accionistas de esta Compañía a Junta General ordinaria, que se celebrará el Lunes 5 de Mayo, a las 2 1|2 P. M., en el salón de la Bolsa Comercial, Valparaíso, Cochrane 695.

EL PRESIDENTE.

Compañía Minera de Oruro

Por acuerdo del Directorio, cítase a Junta General Ordinaria de Accionistas, para el Viernes 16 de Mayo a las 2.30 P. M., en los salones de "El Mercurio", con el objeto de pronunciarse sobre la Memoria y Balance de las operaciones correspondientes al año 1923, y para los demás fines indicados en los artículos 26 y 27 de los Estatutos. El Registro de Transferencias permanecerá cerrado desde el 3 de Mayo hasta el día de la reunión inclusive.

Santiago, 1.o de Mayo de 1924.

CARLOS BESA.
Presidente.

M—4

Compañía Salitrera "El Peñón"

REGISTRO DE ACCIONISTAS

Para los efectos de la Junta General ordinaria que celebrará esta Compañía el Lunes 5 de Mayo, el Registro de Accionistas permanecerá cerrado desde el 25 de Abril hasta el 5 de Mayo inclusives.

EL GERENTE.

¡¡CALZADO!!

PUENTE esquina SAN PABLO **LA IBERIA** PUENTE esquina SAN PABLO

UNICA OCASION $ 19.50

BOTAS de plantilla a mano en diferentes modelos. Réclame, a **$ 11.95**

ZAPATONES Y ZAPATILLAS en cabritilla opaca y acharolada. Oportunidad a precios irrisorios, 10,000 pares de zapatillas acharoladas en plantilla, sólo por hoy día y la próxima semana, a **$ 19.75**

NOTA IMPORTANTE:

Comunicamos a nuestra distinguida clientela y al público en general, que hemos recibido el surtido más selecto en zapatillas de Gamuza negra, café; en cabritilla opaca y acharolada, en modelos elegantísimos.

GRAN SURTIDO EN ZAPATILLAS PARA LLUVIA

LA IBERIA - PUENTE esquina SAN PABLO

¿Ha notado Ud. la facilidad con que se venden o arriendan las propiedades anunciadas en la SECCION ECONOMICOS de "LA NACION"?

CRONICA POLICIAL

SE DA CUENTA DE DOS ACCIDENTES EN LA LINEA FERREA

EN LA LINEA MATADERO SE VUELCAN DOS CARROS, Y MATAN A UN OBRERO, Y EN EL CRUCE DE LA AGUADA, UN TREN ATROPELLA A UN CARRETELERO, DEJANDOLO GRAVEMENTE HERIDO

Ayer se dió cuenta al Juzgado del crimen de dos graves accidentes ocurridos en los ferrocarriles, uno de los cuales causó la muerte a un modesto empleado de la Empresa y el otro dejó gravemente herido a un carretelero del fundo Lo Valledor.

El primero ocurrió a la 1.50 de la tarde del día Miércoles último, en la línea Matadero Grande de la Estación Alameda.

Según los datos proporcionados por los carabineros destacados en el recinto de la Estación, en circunstancias que la máquina 484 gobernada por Máximo Palacios Gajardo y el fogonero Luis Araya Fuentes remolcaba varios carros, éstos se desrielaron, volcándose.

Los carros arrastraron en su caída al enganchador Nabor Reguera Leal, a quien aplastaron, matándolo en el acto.

Cuando se trató de auxiliar al enganchador, ya era demasiado tarde, encontrándose solamente su cadáver.

En el parte que los carabineros pasaron al Juzgado se da cuenta que el cadáver fué remitido a la Morgue.

El otro accidente ocurrió a las 6.10 de la tarde en el cruce de la Aguada de San Joaquín.

A esa hora transitaba por ese sector una carretela particular gobernada por Braulio Pérez Cabello, trabajador del fundo Lo Valledor.

En los momentos que la carretela pasaba por el cruce, el tren número 15, a cargo del conductor Luis de la Peña, le dió alcance despedazándola y causándole lesiones graves a Pérez.

En vista del estado en que fué encontrado el carretelero se le trasladó a la Asistencia Pública.

Interrogado el guarda-cruce Alamiro Cuevas, sobre este accidente, expuso que él había llamado la atención de Pérez acerca de que el tren estaba encima, pero no le hizo caso a sus indicaciones, lo que originó la desgracia por imprudencia de la víctima.

FUE EN BUSCA DE LA SALUD Y ENCONTRO LA MUERTE

TRISTE FIN DE UN CLIENTE DE LA BRUJA FORTUNATA MIRANDA

Doña María Valdivia Soto, domiciliada en calle Edison 385, se presentó a la 7.ª comisaría dando cuenta de un hecho demasiado grave y que afecta a una mujer llamada Fortunata Maturana, que ejerce la profesión de yerbatera.

La Valdivia tenía a su marido Luciano Monsalve Acevedo, enfermo desde hace algún tiempo, y no había logrado que los remedios de los médicos, le produjeran mejoría alguna.

No faltó entonces quien le aconsejara que viera a la Maturana, mujer sobrenatural que tenía su consultorio en un barrio ultra Alameda, y que estaba haciendo curas maravillosas, como la de dar vista a los ciegos, movimiento a los paralíticos, y lo único que le faltaba era resucitar a los muertos.

Con este dato creyó la buena señora que la Maturana era la designada por su buena userte de devolver la vida al cuerpo enfermo de su marido, y se fué donde la bruja.

Esta le dió una "toma" para el enfermo, quien al poco después de tomarla, en vez de encontrar la salud, se halló frente a la muerte.

Desconsolada la Valdivia con el fallecimiento de su marido, se ha presentado a la policía denunciando a la yerbatera como causante del homicidio de don Luciano Monsalve Acevedo, pues cree que la "toma" es la causante de su desgracia.

UVA

Se abre una viña, se vende por mayor. Ñuñoa, Tobalaba, almacén final carro N.o 3.

BIOCALCINA LECITINADA

El mejor preventivo de la tuberculosis.....
Medicación la mas eficaz para el tratamiento de las Bronquitis....
Debilidad ósea y cerebral.....
.... Raquitismo
Escrófulas....
Ayuda eficazmente al crecimiento de los niños

SALES CÁLCICAS ASIMILABLES COMBINADAS CON LECITINA

LABORATORIO PASTEUR

Los reos se quejan de la mala alimentación

SE LES DAN POROTOS EN ESTADO DE DESCOMPOSICION

El jefe de la Sección de Detenidos puso en conocimiento de la superioridad respectiva, las quejas de los reos por la mala condición del rancho que les proporciona el proveedor.

Según han podido comprobar los gendarmes encargados de la vigilancia de los reos durante el reparto del rancho, los porotos son duros, viejos, y las más de las veces en descomposición.

Por esta causa los detenidos hacen continuas protestas, las que van contra la disciplina del establecimiento.

Asimismo se hace presente en la nota en referencia, que los señores jueces se han quejado de la tardanza con que los reos son puestos a disposición del juzgado, lo que según el jefe de la Sección de Detenidos se debe al atraso con que se proporciona el rancho a estos últimos.

Sobre un cuantioso robo de hace tiempo

La policía de Valparaíso ha remitido a Santiago, después de ser aprehendido en esa ciudad, al delincuente Florentino Navarro Sagredo, sobre el cual existen fundadas sospechas de que sea uno de los autores del cuatioso robo que hace algún tiempo se hizo víctima a don Alvaro Blanco

Como se recordará, este caballero fué objeto de un gran robo en esta capital, y según la policía de Valparaíso, Navarro, alias "El Pasa", tnía en su poder numerosos objetos de valor, que se estiman proceden de allí.

Interrogado Navarro por sus aprehensores, expuso que esos objetos se los había dado Armando Palacios, alias "El Tobillo".

Además, el detenido había sido encargado por la policía de Santiago, pues aquí tiene también cuentas pendientes.

En los momentos de su detención, Navarro ocupaba el puesto de conductor de un carretón de cervecería del vecino puerto.

Hoy será interrogado por el juez del crimen a cuya orden viene.

-RADIO-

BATERIAS "B"

de 22 1|2, 45 y 108, de la famosa marca Alemana Daimon, hemos recibido.

THE CHILIAN RADIOPHONE CLUB

BANDERA 20 M—2

Empleado

para Barraca de Maderas

Debe ser muy conocedor del ramo y tener clientela en Santiago.

Antecedentes a

MADERAS

CASILLA 490

UN ALEVOSO CRIMEN COMETIDO EN LA COMUNA DE ÑUÑOA

EN UN POTRERO CERCANO A LA CALLE BERLIN, SE ENCUENTRA UN CADAVER APUÑALEADO

Estos últimos días han sido de intensa labor para los empleados policiales, pues los crímenes se han producido con una continuidad que causa verdadero terror.

No pasa un solo día sin que la crónica policial de este rotativo no dé cuenta a sus lectores de un homicidio efectuado y en plena capital, en los alrededores o en las comunas vecinas.

En estos últimos tiempos y a contar del salteo con homicidio ocurrido en la comuna de Colina que aun permanece en el misterio, los hechos de esta índole se han repetido con alarmante frecuencia.

Y cuando aun nos hallamos ocupado en el homicidio del Pasaje de "Las Palomas" y de varios más que recién se descubren, la 11.a Comisaría ya tiene listo el denuncio de otro verificado en la comuna de Ñuñoa con alevosía increíble.

Pues bien ayer, como ya lo anticipó nuestro colega "Los Tiempos", se dió aviso a esa Comisaría que en la calle de Berlín, en su extremo Sur, en el potrero vecino, se hallaba un cadáver de un desconocido.

Algunos empleados policiales se trasladaron al lugar indicado y pudieron comprobar la veracidad del denuncio. Efectivamente en ese potrero, que da al extremo de la calle de Berlín, se encontraba el cadáver de que se habla y con una gravísima herida en la región del corazón.

Al lado del cadáver se hallaba un canasto con algunos objetos, que hace creer a primera vista que se trata de un comerciante, a pesar de que no se le encontró medio alguno para identificarlo.

El cadáver estaba a medio vestir y fué trasladado a la Morgue de orden del juez, a quien se dió aviso oportuno del hallazgo de que estamos dando cuenta.

La 11.a Comisaría ha practicado diversas diligencias en el sentido de dar con los culpables y ha aprehendido a varios sospechosos, los que serán puestos en el día de hoy a disposición del Juzgado del crimen.

Pectoral Borussoff (18)

contra los ataques de tos convulsiva.

UNA NIÑITA MUERE ATROPELLADA POR UN BREACK

EL CULPABLE EMBPRENDE LA FUGA

Otro accidente más y una niñita de tres años que recibe la muerte inmediatamente.

Pero esta vez no ha sido un auto ni un camión el responsable, sino el breack N.º 1977, gobernado por Ignacio Olmedo Villalobos, que no alcanzó a ser detenido por la policía.

En circunstancias que ese carruaje marchaba por Delicias esquina de Ruiz Tagle, atropelló a la niñita de tres años de edad llamada Lidia Ascuri Jutard, hija de don José Ascuri y doña Malke Jutard, domiciliados en Delicias N.º 3814.

Las contusiones fueron tan graves que la pequeña víctima falleció en el acto.

Tan pronto como Olmedo se impuso de esta desgracia, guardó el breack en una posada y él se dirigió con rumbo a la comuna Quinta Normal, desapareciendo de la vista de sus perseguidores.

La 11.ª comisaría, a la que se dió aviso oportuno de esta desgracia, recogió todos los antecedentes del caso y los puso ayer en conocimiento del juez del crimen de turno.

NAVAJA DE SEGURIDAD

Gillette

Legítima, Chapeada de Oro

Todo Hombre Puede Ahora Poseer Una Gillette

AHORA todo hombre puede darse la afeitada maravillosamente rápida y suave que han gozado los favorecedores de la Gillette en todas partes del mundo.

Vea por sí mismo ésta nueva navaja de seguridad Gillette, chapeada de oro, con estuche forrado de terciopelo, y compre una desde luego.

Navajas y Hojas Gillette legítimas, de venta en todas partes.

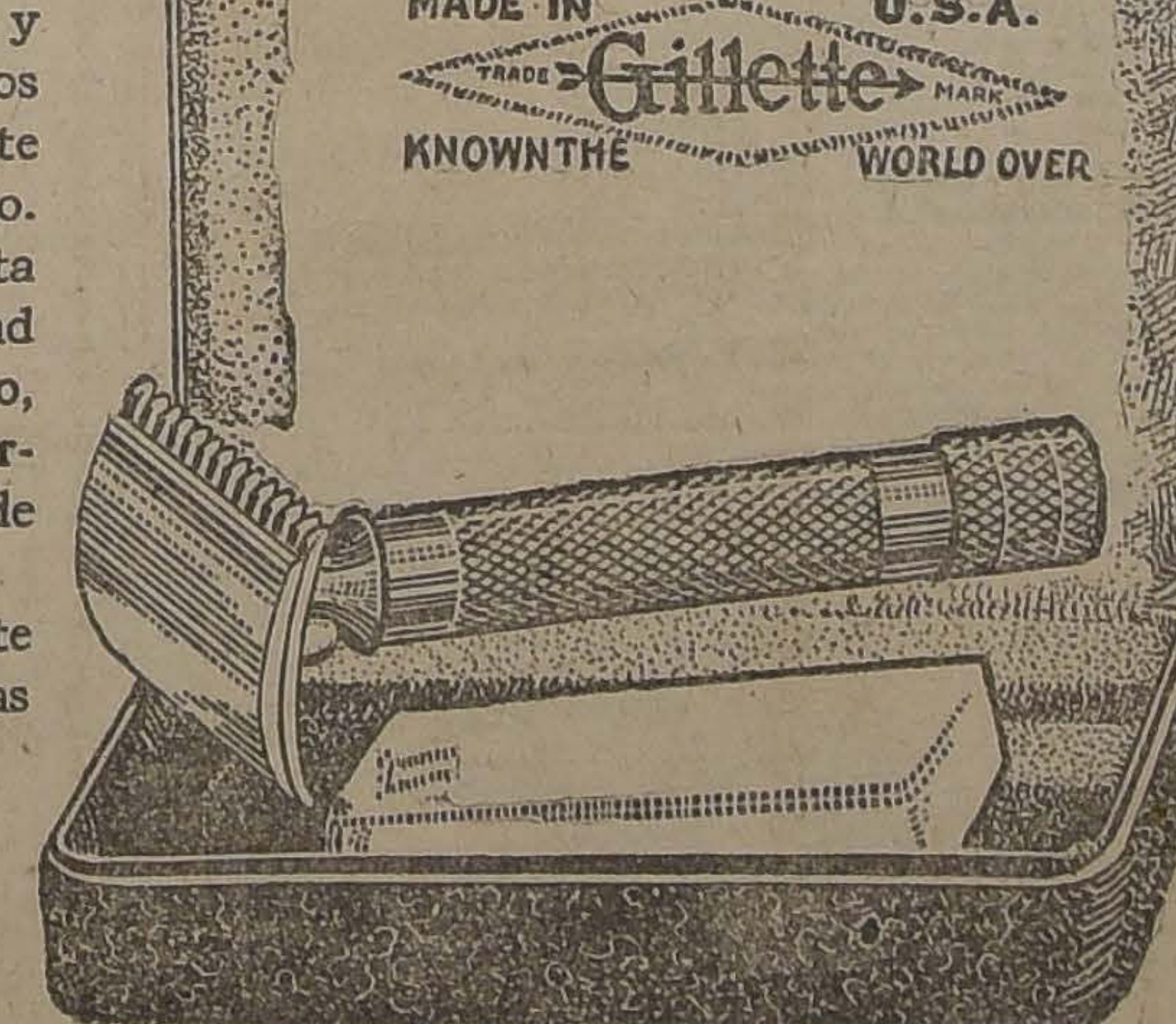

Ilustramos aquí el modelo "United". Hay otros dos modelos de Gillette, chapeados de oro, el "Beacon" y el "College", que se venden también a precios populares.

Representantes:

REA HANNA

CALLE BLANCO 1293. VALPARAISO

AVISOS ECONOMICOS

ENCUADERNACION E IMPRENTA ECHEVERRIA

— DE —

ARTURO ECHEVERRIA FERNANDEZ

San Diego 1235.—Teléfono Inglés 23 Matadero.—Santiago

Se encarga de ejecutar trabajos de Imprenta y Encuadernación, con prontitud y esmero. Especialidad en trabajos de oficina y Bancos.

Atiendo toda clase de pedidos de provincias, a precios reducidos. Agencia de "LA NACION" y "LOS TIEMPOS"

Se reciben avisos y suscriciones hasta las 9 P. M.

AVICULTURA Y CULTIVOS

UVA SE VENDE, TORONTEL, CUyana, Rosada, y cristalina, a precios módicos, por mayor y menor. Avenida Larraín 1143. Los Guindos de Ñuñoa. M-3

PAPAS DE JACINTOS, REnúnculos, juncos, bellas, anennas, emperadores, ~ladiolas, nardos, tulipanes vende Semilería Valenzuela, interior del Mercado Central, puerta Norte. 3-M

HUEVOS FRESCOS 38,00 CIENTO. Teléfono 3904.

¡¡AVICULTORES PROVINCIAS!!: Huevos incubar, trios vendemos, Catalanes, Arpingtons, Legorhns, Rhodenland. Casilla 3892. Illa 3892.

PALTAS ENCONTRARA UD. EN Chacabuco N.o 3 B. M4

AUTOMOVILES Y CARRUAJES

COMPRO GONDOLAS POR CUOTAS mensuales o me encargo de su reparación general y su explotación en condiciones ventajosas. "Continental Garage". Diez de Julio 561. 4 M

¡¡AUTOMOVILISTAS!! REPARAciones da automóviles de cualquier marca, con grandes facilidades de pago, ejecuta el "Continental Garage". Diez de Julio 561. 4 M

COMPRA-VENTA TODA CLASE automóviles, diversos talleres, reparaciones generales. Arriendo boxes. Lavados. "Gran Garage", 10 de Julio 444. Teléfono 294, (Matadero). 4 Junio

AUTOMOVILISTAS: COMPRO blocks en mal estado, y nos encargamos de su arreglo perfecto. "Continental Garage". Diez de Julio 561. 8 M

ESCUELA PRACTICA DE CHAUFfeurs mecánicos, Cursos rápidos, enseñanza por sus dueños, varias marcas. Vicuña Mackenna 448-456. Julio 9

SE VENDE UNA CARRETELA aperada con un caballo, en muy buen estado. Fermín Vivaceta N.o 798. M-6

DODGE, OPORTUNIDAD, DIFErencial, 5 ruedas alambre, forros nuevos, eje delantero, toda la parte tracción perfecto estado, vendo, mecánico Miguel Irigoyen, Garage Escobar Sanfuentes. 3 M

MOTOCICLETA CON TRASMISION de cadena se compra en Estado 156. 3-M.

VENDO AUTO AMERICANO DE ocasión, todo nuevo, o cambio por Ford. Tratar: 12 a 7 P. M. Loreto 154. 4-M

CAJA DE CAMBIO DE AUTO grande, prefiriendo europea, compro. Delicias 2474. M-8

FORD TURISMO PERFECTO EStado vendo. Marina Gaete 849, casa 24. M-4

OCASION VENDESE GRAN AUTO cerrado, siete asientos, espléndido motor. Sotomayor 552. M—4

VENDO GONDOLA FORD FLAmante. Chacabuco 61, casilla 2402. 3-M

VENDESE CHANDLER CERRADO, flamante, Renault turismo. Verlos: Gálvez 214. Tratar: Merced 879, de 10 A. M. a 12. 6-M

CARRETELA APERADA FLAMANte, vendo barato. Exposición 308. 3 M

BICICLETA BIANCHI DE CARREra, vendo. Moneda 1599. 3-M

GONDOLA BROCWAY, OCASION, con recorrido Alameda vendo. U. Americana 33. M-4

OCASION VENDO TRICICLO, ESpecial, para reparto, en perfecto estado. Verlo: Estado 29. 4-M

CAMBIO AUTOMOVIL 5-7 ASIENtos, perfecto estado, por Ford dos asientos, capota. Ramón Ortega. Moneda 2215. 3-M

POR NO PODER ATENDER VENdo góndola, chassí europeo de 20 pasajeros, o permuto por casa valor $ 12,000. Tratar: 5 de Abril 3479. M-3

$ 3,000 VENDO ACREDITADA CIgarrería. Tratar: Herrera 208. M-3

SE VENDE GONDOLA FORD, nueva. Tratar: Lord ochrane 1132. M-5

VENDO CARETELA FIRME NUEvos arneses, calle Santa Isabel N.o 0352. M-5

COMPRO COCHECITO APERADO de dos ruedas para pasajeros. Santo Domingo 849 (interior). M-5

AUTOMOVIL EUROPEO, DE TUrismo, siete asientos, en perfecto estado y con muy poco uso, vendo. San Martín 64. 6-M

AUTOMOVIL OACLAND, EN BUEN estado, vendo. Diez de Julio 352. 4-M

MAGNIFICA OCASION: GONDOLA veinte pasajeros, motor europeo y carrocería, perfecto estado, por ausencia urgente de su dueño, véndese a precio bajísimo. Tratar: Munita. Compañía 1238. 4-A

VENDESE CHANDLER CERRADO, flamante; Renault turismo. Verlos: Gálvez 241. Tratar: Merced 839, de 10 A. M. a 12. M-8

OCASION, $ 10,000 VENDO AUTOmóvil turismo Cole 8, en perfecto estado, 7 asientos, motor garantido. Héctor Rivera, Huérfanos 1059, segundo piso, oficina 8. M 5

VARIOS FORDS TURISMO CONpartida, un Nash Dodge, Chaveller, vendo. Diez de Julio 444.. M 4

FORD HUEVO, CUATRO ASIENtos, bien acondicionado, garantido, vendo.. Diez de Julio 444. M 4

FORD TURISMO GARANTIDO, vendo. Diez de Julio 444. M 4

COLE SIETE ASIENTOS, PERFECto estado, vendo. Facilidades pago. Diez de Julio 444. M 4

VENDO UN AUTO SIETE ASIENtos, casi nuevo. San Francisco 391. 4-M.

$ 750 VENDO CAMION FIRME LIviano, carretela grande 850, cochecito dos ruedas 900, y otro 700. Patricio Linch 886. 4 M

CARRETELA CERRADA NUEVA vendo. Jotabeche 403. M-4

GONDOLA RECORRIDO BARRIO Matadero, deseo comprar, dando dos mil contado. San Diego 1817-5. M 4

VENDO UN TRICICLO, ESPECIAL para transportar mercaderías. 21 de Mayo 879. 4-M

ARRIENDOS (Necesitan)

FAMILIA HONORABLE DESEA arrendar casa quinta, grande, con urgencia, barrio Ñuñoa, Providencia. Dirigirse a F. J. P., Maestranza 166. 4 M

OFICINA AMOBLADA, CENTRAL necesito. Dirigir ofertas con precio mensual. Casilla 1033. M-3

CASA CERCA POBLACION HUEmul o Franklin, deseo arrendar. Canon, 200, más o menos. Dirigirse: Gay 2875 o Cienfuegos 26. 4-M

FAMILIA EXTRANJERA NECESIta casa amoblada o departamento con pensión en San Bernardo. Dirigirse por carta C. Rabenalt, Hotel Río de la Plata. Rosas 1017. 4-M

CASITA CON LOCAL AUTO, NEgocio. arriéndase. San Rafael 998. M-4

DESEO ARRENDAR CASA GRANde por contrato. Prefiero calle San Diego. Dirigirse: San Diego 545. 5—A

DESEO ARRENDAR LOCAL. PREfiero San Diego. Dirigirse: Bandera 345. Oficina 5 H. 1—M

NECESITO DEPARTAMENTO DE 2 a 4 piezas, con entrada independiente. Dirigirse: Correo Central, H. N., Casilla 991.

LOCAL PARA CARNICERIA, CON habitación, Recoleta o Andrés Bello, necesito. Dirigirse: Independencia 818. M-5

TERRENO, O LOCAL PARA INDUStria, 1,600 a 2,000 m2. Necesitamos — Ofertas Casilla 12013. M-10

ARRIENDOS (Ofrecen)

EN CALLE QUINTA NORMAL 3355 ariendo piezas a personas honorables. 3-M.

$ 240 Y $ 260 CASAS COMODAS Y recién terminadas, tratar: Maestranza N.º 28. Casa N.º 3. 5 M

$ 450, OFREZCO ESPLENDIDA CAsa en la Alameda de las Delicias. Recién refaccionada. Consta de: 8 habitaciones, fuera de servicios, luz eléctrica y gas. Tratar, Bandera N.º 168. N-O

OFICINA CHICA CON LUZ, REcién empapelada, cerca Tribunales en pleno centro, en galería muy comercial. Bandera 552. M-3

ARRIENDASE COMODA CASITA en Castro 576. Tratar: Castro 484. M—3

300 PESOS ARRIENDO CASA SIEte piezas, baño hall, arboleda. Sevilla 1225. Carros Palma. M—4

$ 200, GALVEZ 254, SE ARRIENDA un departamento 4 piezas, cocina, patio. M—4

ARRIENDO PIEZA PERSONA SOla. Agustinas 2027. M—3

DOY ARRIENDO GONDOLA FORD. Chacabuco 61. 3-M

ARRIENDO PIEZA, PEDREGAL 93. 5 M

$ 800 ARRIENDO CASA RECIEN concluída, con todo confort. Nataniel 291. 6-M

ARRIENDANSE CASITAS TRES piezas, luz eléctrica, $ 70. Lord Cochrane 1425. 3-Mayo

$ 250 ARRIENDO CASA DOMEYko 2490. Tratar: 12 de Febrero 53. 3-M

CASA ABRIGADA. 110 METROS altura, cerca Estación San Alfonso, arriéndase. Tratar: Seminario 634. 3-M

DEPARTAMENTO CHICO VIVACEta, frente San Luis. 5-M

CASA GRANDE, ELEGANTE Y nueva, con dos salas de baño, se arrienda. Santa Rosa 94. 4-M

ARRIENDASE ESPLENDIDO DEpartamento o piezas, como se soliciten. Fontecilla 63. 3-M

ARRIENDO LOCAL DE ESQUINA para negocio, 260 pesos. Matucana y Santo Domingo. M-4

ARRIENDO DEPARTAMENTO luz. Rosario 1082. M-3

$ 300 ARRIENDASE CASA NUEVA, 7 habitaciones, hall, todo servicio, luz eléctrica. Calle Paz 921. Tratar: 21 de Mayo 830. M-3

CASAS RECIEN CONSTRUIDAS, s arriendan, en San Pablo, esquina San Martín. 3-Mayo

$ 200 SERRANO 698, COMODA CAsa en perfecto estado. Consta 5 habitaciones, patio, toilette y dependencias. Luz eléctrica. Indispensable acreditar honorabilidad. Tratar: su dueño, 1 a 3 P. M., Blanco Encalada 1797. 3-M.

ARRIENDO, ALAMEDA 975, PIEZA amoblada para caballero. M-3

$ 225. ARRIENDO CASA EN BAjos. Verla: 3 a 5. Olivares 1440. 4-M

DENTISTAS, PROFESIONALES. Espléndidos salones, arriéndanse. Catedral 1425. M-7

$ 100 ARRIENDO CASA BAJOS. Marín 382

ALTOS MUY CENTRALES, MERced esquina Miraflores, recién refaccionados, hall, salón, bonito comedor, dependencias, cinco dormitorios, dos piezas, toilett, arriendo. Merced 583. M 6

$ 150, ESQUINA, CUATRO PIEZAS, galpón horno; $ 120, departamento cinco piezas, altos; $ 80, departamento tres piezas casa quinta; $ 70, departamento calle, cuatro piezas, cocina, repostero.- Prado 2144, una cuadra carros Ñuñoa, siete Vicuña Mackenna. Barrio populoso, comercial; especial, industria; 700 metros. M-3

$ 140 PIEZA AMOBLADA, BUENA pensión, arriendo, San Diego 219 B. M-4

ESPLENDIDO LOCAL, ESPECIAL zapatería, arriendo, Maestranza 194. M-4

PANADERO CANASTERO, NECEsito, Providencia 1304. Pago buen sueldo. M-5

¿QUIERE ARRENDAR USTED oficina para que trabaje? Venegas Salas, Plazuela Santo Domingo. M-4

$ 400 PEDRO VALDIVIA 347, UNA cuadra Providencia, asoleada, toda comodidad. M-4

OFICINAS ESPACIOSAS Y ELEgantes, se arriendan en pleno centro y a precios bajos. Tratar en Estado 250. Tercer piso, Ascensor. M-5

ARRIENDASE CASA PARA POCA familia. Molina 549.

ARRIENDO ESPLENDIDAS PIEzas a la calle, carros puerta. Recoleta 674. 4—A

$ 300, EN FONTECILLA 76, Arriendo casa moderna, apropiada para matrimonio. 8—A

ARRIENDO CASA ALTOS, RECIEN concluída. Ejército 518. Tratar N.o 528. 4—A

$ 35 Y 30, ARRIENDO PIEZAS. ROsario 906.

$ 150, ARRIENDO DEPARTAMENto comercial, tres piezas. Rosario 908. 4—A

ARRIENDASE CASA ELEGANTE, Santo Domingo 828. Tratar en 848. 7—A

ARRIENDASE EN CASA ESPACIOsa de matrimonio solo, honorable, cómodo, aseado departamento. Tegualda 1706. (Ñuñoa). 4—M

MATUCANA 556, $ 330. SIETE PIEzas, dos W. C. Patio, jardín. 4-A

ARRIENDASE MUY BUENA CASA, asoleada, 5 dormitorios, salón, comedor, dependencias, gas, luz eléctrica, sólo $ 300. Tratar: Toesca 2188. 5-M

ARRIENDASE CASITA COMODA, dos patios, gas y luz eléctrica, sólo $ 190. Juárez 549. 5-M

$ 300, SE ARRIENDA CASA DE altos, recién refaccionada, con 10 piezas espléndidas. Gorbea 2878.—I. Alfonso. Delicias 159. 6-M

ARRIENDASE ALTOS SEIS PIEzas, hall, gas, electricidad. San Diego 242. 4-M

ARRIENDO LINDAS PIEZAS, LUZ con sin muebles, San Diego 291.

ARRIENDASE DOS CASAS NUEvas, centrales, toda comodidad. Aldunate 563. 5-A

OFRECESE PIEZA ASOLEADA, amoblada, - residencia confortable. Amunátegui 773.

FAMILIA EXTRANJERA ARRIENdan buenas piezas. Gálvez 51. 4-M

SE ARRIENDA BUENA CASA, CArros a la puerta, en Av. Club Hípico 860. 4-M

ARRIENDO DEPARTAMENTO A señoras o matrimonios, Independencia 578. 5-M

ALAMEDA 777 ARRIENDANSE lindas piezas pensión. 4-M

500 CHALET NUEVO, CARROS, todo servicio, asoleado, extenso sitio. Prefiero extranjeros, barrio San Cristóbal. Sin agentes. Bellavista 0655. 8-M

ARRIENDO PIEZA A PERSONA sola. Santa Elvira 68. M-3

ARRIENDO PIEZA A PERSONA honorable. Lira 641. M-3

SE ARRIENDA LOCAL PARA carnicería con útiles o sin ellos. Compañía 2279. 3-M

PARA EL 1.o DE JUNIO ARRIENdo en Recoleta chalet, actualmente en construcción, cinco dormitorios, hall, livig-roon, comedor, toilette, dependencias etc. Precio: $ 550, por contrato. Tratar: Recoleta 1223. 4-M

ARRIENDO PIEZAS, CASA RESpetable. San Diego 33. 4-M

DENTISTAS, ROFESIONALES, espléndidos salones arriéndanse. Catedral 1425. 4 A

$ 130, ARRIENDO CASAS DE 3 piezas, patio grande, calle Herboso, próximo Escuela Militar. Tratar: Aldunate 721. 4-A

CASA RECIEN CONCLUIDA, CON cinco piezas y dependencias, doy en arriendo. Canon, $ 200. Gorbea 2446 3-A

ARRIENDO CASA CHICA, CENtral, baño instalado, todas comodidades. Marcoleta 467. 3-M

140, 160, 180, ARRIENDASE CAsas. Fariña 439, interior. 3-M

SE ARRIENDA UNA ESPLENDIDA esquina para cualquier negocio. Av. La Paz, esquina Olivos. Tratar al frente. M-4

ARRIENDO DEPARTAMENTO sin niños. Tocornal 541. 5-M

ARRIENDO CASA BAJOS, MOLINA 38, tratar, Alameda 2590. 3 M

$ 520. ARRIENDASE BUENA CAsa en bajos, nueve piezas, dos halls, patio, dependencias, electricidad y gas. Alonso Ovalle 732. 3-M

SE ARRIENDA EL ANTIGUO LOcal que ocupa el Centro Moisés González, Matucana 569. Se venden las instalaciones. 4—M.

ARRIENDO PIEZA A CABALLERO solo. Cueto 535. 5—M.

$ 170, LOCAL PARA NEGOCIO. Chacabuco 1250. 4—M.

CENTRALISIMO, LLEGAR SAN ISIdro, departamento, piezas higiénicas pensión. Alonso Ovalle 641. 4—M.

$ 300 ARRIENDO CASA ALTOS, moderna, 7 piezas. Calle Santa Elena 859, media cuadra 10 de Julio. Llaves: Camilo Henríquez 766. 3-M.

$ 200 ARRIENDO CHALET, DEpartamento dos piezas, cuarto baño, instalado, cocinita, closet. Llaves: Siglo XX, 274. M 4

ARRIENDO LOCAL CON HABITAción. Gay 2514. 3-M.

ARRIENDO PIEZAS MATRIMOnios. San Pablo 2342. 3-M.

$ 100-55 ARRIENDO CASA CINCO, tres piezas, cocina, luz eléctrica, una cuadro carros 19 Parque, Avenida Viel 1888.

ARRIENDO PIEZA A PERSONA sola, García Reyes 59.

ARRIENDO CASA BELLA VISTA 261. Tratar: Mapocho 3330.

ARRIENDASE PIEZA, SEÑORA sola. Molina 341. 4-M

PIEZA A PERSONA SOLA ARRIENdo, Grajales 2761.

AUTO FORD SPORT OCASION vendo, Maipú 858. 4 M

$ 250 ARRIENDO MUY BUENA casa altos, 6 piezas, dependencias, baño, pieza toilettes, electricidad, gas. Tratar: Matucana 60.

$ 80 ARRIENDO CASA TRES PIEzas luz, agua gratis. Tratar: Pedro de Oña 115. M-4

$ 110, ARRIENDO DEPARTAMENto dos piezas y cocina, matrimonio sin niños. Unión Americana 32. 5-M

ARRIENDO COMODO DEPARTAmento, en Bascuñán 426. 4-M

$ 450 ARRIENDO COMODOS ALTOS 12 habitaciones, luz eléctrica, gas. Libertad 654. M-8

ARRIENDO LOCAL PARA BODEga, con piezas habitación. Franklin 863. 4-M

ARRIENDASE ALTOS FLAMANtes, espaciosa galería, linda vista al San Cristóbal, canon $ 320. Prefiero extranjeros. Purísima 262. 4-A

ROSAS 1519 ARRIENDO CASA EN altos, cómoda, con 20 piezas, gas y luz eléctrica. Canon 600 pesos. Llaves: Sama 1669. 6-A

LOCAL CON BUENOS GALPONES 6 habitaciones, portón, para industria, garage, bodega, cerca Alameda, en Cóndor entre San Diego y Prat. Tratar: Prat 407. 4-M

ARRIENDAN DOS PIEZAS AMObladas, calle, caballero formal, casa francesa. Agustinas 1564. 5-M

ACCIONES Y BONOS

VENDO TRES ACCIONES COMUnidad Fierro Imán de ongotoma. Rondizzoni 1750. 8-M

ANIMALES

BORREGA SAUDWON PARA Crianza vendo una partida. Dirigirse: V. A. Pichilemu, Casilla 35. M-

SE VENDE UN CABALLO MAMpato aperado, con silla chilena Castro 365. M-

YEGUA MANSA DE MONTURA vendo. Establo Bascuñán 427. 4—M

VACAS RECIEN PARIDAS, VENdo baratas. Gálvez 461.

PERRITOS JAPONESES FINOS, vendo. Castro 653.

CONTADORES

CONTABILIDADES EN GENERAL balances, inventarios. Precios muy económicos. — G. Espinosa, contador. Arturo Prat 440. M-3

COMPRA - VENTA VARIAS

SACOS CEMENTEROS 0.60 COMpramos. San Diego 1261. 3-M.

COMPRO SACOS VACIOS TRIGUEros, pago buen precio. Prat 1490. M-3

BORNES PARA RADIO Y LINternas de bolsillo con acumuladores llegaron al Almacen del Taller Radium. Delicias 1309. M-8

PLUMEROS, PLUMAS BUENA clase, recién llegada, ofrézcoles. Matucana 961. M-3

15,000 CAJITAS MADERA REALIzo. San Francisco 248. M-3

VENDO BILLAR CON SUS UTIles y dos juegos de bolas marfil. Bulas 264. 3-M

ARNES DE UN CABALLO PARA cochecito o carretela $ 95 vendo ocasión. Avenida Matta 1137. Casita 4. 3-M.

SE COMPRA RETOBO USADO. SAN Pablo 1011. 3M

CARBON QUILLAY POLPAICO, $ 10.50 saco a domicilio. Mapocho 3001. M-3

VENDO COCINA GAS DOS PLAtos. Modelo Compañía Gas Santiago. Poco uso. Manuel Infante 453. M-4

FOTOGRAFOS. RICO LENTE Dallmayer, vendo ocasión. Arturo Prat 4. M-3

AVISO. COMPRO BARRILES Vacíos. Santa Elena 1216. M-4

VENDO OCASION DOS MOSTRAdores, dos vidrieras tendidas, una derecha y un espejo grande. Avenida Matta 1399. M-3

LEÑA DE PRIMERA, VENDO 14 cargas. San Francisco 934. M—3

ALMACEN ABARROTES, POR AUsentarse su dueño, véndese. Carmen N.o 1401. M—3

ALMACENEROS: GRASA DERREtida especial de Carnicería, vendo a $ 2.60 el kilo. Catedral 1565. M—9

RICA COCINA ECONOMICA IMportada flamante, cuatro platos, caldero cobre, vendo 180 pesos. Eyzaguirre 541. 3-M

COMPRO VIDRIERA PARADA Y estantería. Franklin 1026. 3-M

LEÑAS qq. 650, CARROS CARGO, papas por carros, vendo. Dávila 934. 4-M

COMPRO RELOJES DESCOMpuestos, de bolsillo, y pulsera. Recoleta 138. 3-M

SE VENDEN DOS ESTUFAS ELECtricas, perfecto estado, dos monturas, de hombre y señora, un aparato de radio sencillo. Delicias 286.

COMPRO SACOS CARBONEROS Y metaleros. José Zamora, Bandera 862.

$ 700, VENDO INSTALACIONES con derecho a local. San Pablo 1064. Zapatería. 4-M

ROMANITA 120 K., VENDO BARAto. Sazié 2127. De 10 a 12.

EXCUSADO IMPORTADO Y CAÑEría gas 80 metros, vendo. Chiloé 2026. M-3

VENDO UNA COCINA DE TRES platos, con caldero de cobre. Carreras 683. M-4

OCASION: VENDO DOS ARMAZOnes, dos vidrieras para despacho, mesa y cuna. Bellavista 0136, esquina Mallinckrodt. M-3

ROMANAS 500, 300 KILOS, VENdo baratas. Bulnes 216. M-3

ARTICULOS PARA ORQUESTA Jazz Band. San Pablo 1515. M-3

ALMACEN VENDE MUY BARATO con o sin muebles y útiles de casa, por tener que irme del país. Manuel Infante 1311.

SE VENDE 800 METROS CAÑERIA de 3|4 y 400 de 1 1|2. a $ 2 una con otra. Son galvanizadas; está en perfecto estado. Verlas: Rogelio Ugarte 1618.

VENDESE CAMA COMPLETA, COcina económica, estufa a parafina y palmera. Verlas de 12 a 5 P. M. Cuevas 1052. M 4

ESCAÑOS DE FIERRO BUENA clase, realizo. San José 544. Ñuñoa. M 12

ELEGANTE ORQUESTON, RIQUIsimo, flamante, $ 650. Sotomayor 45. 3-M.

COMPRO MIL SACOS CARBONEros en buen estado. Libertad 746. 5-M.

SE COMPRAN CAJAS DE REmiendo, en muy buen estado, se pagan buenos precios. Imprenta Echeverría. San Diego 1235. 5-M

SILLA DE RUEDAS IMPORTADA, para enfermo, véndese de ocasión y otra para guagua. Sotomayor 37. 5-M

EXCUSADOS IMPORTADOS CON pocas averías, realizamos, $ 40. Chacabuco 18.

VENDO DOS LUSTRINES. SAN Diego 2970.

ARNESES PARA TODA CLASE carruajes vende la Talabartería América. Garantiza firmeza y seriedad, por atender fabricación propio dueño. Especialidad arneses carretones de reparto. Recibe composturas y órdenes. Precios bajos. San Diego 978.

PIMIENTOS MORRONES, SEMIlla española, para conserva, compramos. Cambiaso Hnos. Exposición 58. M-5

5,000 CEBOLLAS COMPRO OFERtas. San Pablo 2856. M-4

COMPRO MEZON, ESTANTE, ESpejo, para sastrería. Franklin 863. 4-M

COMPRO ESCOPETA 12 mm EN buen estado. Serrano 105. 5-M

ROTULO GRANDE PARA NEGOcio, vendo $ 60. Castro 653.

COMPRA - VENTA NEGOCIOS

COMPRAMOS, REMATAMOS NEgocios, antipando todo su valor. —Sánchez - Campanella. Matucana 717-B. Mayo 5

VENDO LAVANDERIA, DELICIAS 1869. M-6

SE VENDE CARNICERIA CON buena clientela. San Francisco N.o 590. M-4

COMPRO NEGOCIO O INDUSTRIA en Santiago o provincias. Escribir a J. P., San Isidro 811. 3-M

VENDO ALMACEN UNICO CUATRO esquinas. Lo doy a prueba. Gálvez 402. M—3

VENDO ALMACEN EN BUENA situación, por tener otras obligaciones. Rivera 1600. 3-M

VENDO UNA NUEVA ZAPATEría. San Pablo 3314. 3-M

VENDESE ACREDITADO ALMAcén y restaurant, por no poderlo atender. Providencia 2140. 3-M

FRUTERIA, VERDULERIA ACREditada, vendo, espléndida situación. Independencia 1105. M-3

VENDESE ACREDITADA PENSION y casa de cena, por ausentarme del país. Clasificada 2.a categoría. San Pablo 2464. M-3

SE VENDE DE OCASION TIENDA de ropa blanca y paquetería, espléndida situación. Bascuñán 65. M-3

SE VENDE UN NEGOCIO DE CANtina, buena clientela y buena situación. Victoria 1030. 3M

OPORTUNIDAD: VENDO NEGOCIO abarrotes, situación esquina, venta $ 3,000 mensuales; o cambio por propiedad valor más o menos $ 20,000. Tratar: 5 de Abril 3479. M-5

HABIENDO COMPRADO LA JOYEría, Relojería del señor Evaristo Rojas, ubicada Delicias 2735, no respondo por cuentas atrasadas pasados tres días.—Pedro J. González. M-3

VENDO NEGOCIO ABARROTE poco capital. Dolores 801. M-3

POR ENFERMEDAD VENDO HOtel Restaurant. Tratar Plaza Italia 1. Lustrin. M-3

ALMACENCITO POCO CAPITAL, véndese. Concepción esquina Aldunate. M—3

SE VENDE CARNICERIA. CASTRO N.o 647. M—8

HABIENDO COMPRADO EL BAR y Restaurant de los señores Ernesto Sandoval y Ernesto Vásquez, no respondo por cuentas pasado tres días del presente aviso. Luisa Bozzo v. de Segovia. 4-M

1,200, VENDO OCASION, ALMAcencito. Arriendo barato. Sama 1461 4-M

VENDO ALMACEN Y FRUTERIA por no poder atenderlo, en Maestranza N.o 604 esquina Argomedo. 4-M

VENDO ALMACEN ESQUINA, poco capital. Chiloé 1602. 3-M

VENDO FRUTERIA, VERDULERIA y abarrotes, ventas 200 pesos diarios Bascuñán 36. 3 M

VENDO ALMACEN CON ANEXO depósito licores, por viaje urgente, poco capital, muy buenas ventas. Calle Paz 908. 3-M

POR AUSENTARME DE SANTIAgo, vendo negocio abarrotes, anexo depósito de licores, puesto pan, etc. Poco capital. Delicias 3487. 4-M.

COMPRO RESTAURANT CENTRAL de $ 50,000 a $ 100,000. Tratar, de 9 a 12 A. M. San Pablo 2225, casa 3. M-3

SE VENDE LAVANDERIA EL PROgreso. A. Prat 612. M-4

VENDO NEGOCIO ABARROTES, acreditado, buena venta. Maestranza 682. M-5

COMPRO NEGOCIO DE ABARROtes o bar - restaurant. También bodega de licores. Precio de 2,000 a 3,000. Casilla 2313.

VENDO NEGOCIO DE MENESTRAS buena situación, poco capital, o traspaso local con estantería y contratos. Morandé 624.

POR NO PODER ATENDERLA vendo Carnicería de mucho porvenir, con buena casa para vivir. Carreras 683. M-4

VENDO FRUTERIA, VERDULERIA y abarrotes. Ventas: 200 pesos diarios. San Diego 807. M-4

TALLER TRAJES Y SOMBREROS señoras, bien instalado, vendo. Enfermedad dueño. Oportunidad señora, señorita deseen trabajar. Precio: $ 2,000. San Pablo 1264. M-4

VENDO HOTEL - RESTAURANT Mallorca, muy acreditado, por tenerme que ausentar. Tratar en el mismo. Eyzaguirre 1049 al 61. M-5

SE VENDE DE OCASION DEPOSIto vinos, chichas, cerveza y licores, en $ 550. Mapocho 2558. M-3

CAMBIO DIRECCION COMERCIAL véndese negocio abarrotes anexo bodega, véndese derecho de llave casa habitación. Santa Rosa 659, 653. M 5

VENDO ACREDITADO NEGOCIO de abarrotes. San Pablo 2210.

VENDO EL ANTIGUO Y ACREDItado negocio situado en Matucana 569, actualmente ocupado, por el Centro Demócrata Moisés González. 5-M

HOTEL QUE PRODUCE $ 2,000 mensuales, no paga arriendo, por 7 años, vendo. San Pablo 2276. 4-M

VENDO PICADURIA DE LEÑA con almacén, con toda instalación, arriendo barato; casa de habitación. Contrata 5 años. Chacabuco 968.

VENDO ALMACEN DE VARIOS, con anexo depósito de vinos, muy acreditado. Valparaíso 1388, esquina Lord Cochrane. M-5

CARNICERIA SE VENDE CON venta arriba, $ 300, buena clientela, buen barrio, se vende por no poder atenderla. Tratar en el mismo. San Francisco 301, de 2 a 6. M-6

VENDO PAQUETERIA ACREDItada, poco capital. San Diego 1463.

BOTICA VENDO OCASION, FACIlidad pago. Avenida Matta 1080.

PELUQUERIA VENDESE DEREcho a llave. Libertad 19 A. M-3

VENDO ALMACEN ACREDITADO poco capital. Libertad 774. M-3

OCASION: VENDO ALMACEN ABArrotes, en espléndida situación. Capital $ 15,000; venta mensual, 12,000 pesos; con casa habitación; vendo por ausentarme del país. Verlo y tratar: 9 a 10 y 3 a 6. Matucana 901. 9-M

$ 3,000 VENDO BAR RESTAURANT trabaja toda la noche. E. Ramírez 741. 5-M

EN MUY BUENA SITUACION vendo carnicería por no poder atender. Eyzaguirre 1036. 5-M

DIVERSOS

INSTALAMOS Y REPARAMOS cuartos de baño, colocaciones de cañerías, venta de artefactos, personal muy competente. precios bajos. Pídanos presupuestos. Teléfono 188. Chacabuco 18. Estación. Mayo 6

MECANICA OPTICA PRECISION. —San Antonio 116. Composturas, instrumentos cirugía, dentística, ingeniería, estuches dibujo, máquinas escribir, llaves, etc. M-9

DESEA CONOCERSE LA DIRECción o domicilio de Luis Félix Gac Garrido. Se ruega dar cualquier dato a María Gac. Quilpué. M-3

NIVELACIONES, AGRIMENSURAS, estudios de irrigación, embalses, fuerza hidroeléctrica. Casilla 1033. 9-M.

DISCOS "VICTOR" Y OTRAS MARcas, últimas novedades, desde $ 4, vendo. San Pablo 2215. Mayo 30

ROSA RUIZ DE M., AVISA A SU distinguida clientela que a pedido de varias familias permanecerá en ésta todo el mes de Mayo. M-3

PINTORES! OCASION, BUEN aceite, 1.20 litro. Cóndor 1130. M-4

¡¡ENFERMOS!! TE ARAUCANO.— La mejor y más sabia combinación científica de yerbas medicinales. (Preparación dirigida por la Farmacia Cruz Roja, de López y Tudela, Buin). Por su agradable sabor y aroma, substituye ventajosamente al "Té Chino". "Té Araucano" cura radicalmente estómago (acidez, dispepsia, debilidad y úlceras); riñones, hígado, vejiga e intestinos. "Té Araucano" normaliza las funciones de la sangre, los pulmones, corazón y sistema nervioso. Evita y cura las indigestiones y diarreas. Disuelve el ácido úrico, veneno que causa los dolores reumáticos. Valor del paquete: $ 2.50. Depósito general para la venta, por mayor y menor. Bandera 110, oficina 4. Pedidos de provincias, enviando su valor por giro postal a Casilla 1630. Mayo 5

EZEQUIEL PERALTA, CAMILO Henríquez 867 desea saber de Soriano Frick, para un negocio. M-5

LIQUIDCUIR, LO ENCONTRARA únicamente en la casa Nicanor Rubio. Morandé 601. 4—A

LA MUTUAL DE LA ARMADA Y Ejército.—Seguros de Vida pagados en Abril de 1924: Vice 1.o don Robustiano Apablaza, Regimiento Caupolicán, Valdivia, $ 5,000; empleado del Correo don Leonardo Torres, Talcahuano, $ 1,000; marinero 2.o don Humberto Pacheco, Depósito de Marineros, Valparaíso, $ 2,000; artillero 1.o don Julio Toro Mondaca, del Depósito de Marineros, Valparaíso, $ 3 000; marinero 2.o del acorazado "Latorre" don José Araya, Valparaíso, $ 2,000; teniente 1.o del Regimiento Yungay, en San Felipe, don Eladio Franzani, $ 5,000.—Bonos redimidos: el N.o 15522, serie A, del reservista don Augusto Wiegand, Valparaíso, $ 1,000; el N.o 11239, serie A, del alumno telegrafista don Juan Moraga, cazatorpedero "Uribe", $ 1,000; el N.o 13985, serie A, del sargento 2.o de Ejército don Carlos Fernández, Batallón de Construcción, San Bernardo, $ 1,000; el N.o 8479, serie A, del guardián de la Policía de Santiago, don Narciso Avilés, $ 1,000; y el N.o 13155, serie A, del fogonero don Pedro Sepúlveda, cazatorpedero "Riveros", 1,000 pesos. M-6

TRAJES, SOMBREROS SEÑORAS, recíbense hechuras. Confección irreprochable. Precios bajos. San Pablo 1264, entre Morandé y Teatinos. M-4

NEW LONDON HOUSE, MONEDA 1050. Sorteos ante Notario. Favorecido club 20 número 46. Club 21 en formación, semanal 5 pesos. M-3

ADOQUINADO SOBRE CONCRETO o arenas, presupuestos gratis sin compromiso, años práctica y formalidad rapidez. Carta o personal: Maruri 1321. M-7

CARRO DE FERROCARRIL TOmo en arriendo por viajes o meses. San Diego 911. M 4

APARO CALZADO, HAGO REmontas, Brasil 754, entre San Pablo y Rosas. 5-M

DENTISTAS

LINDAS DENTADURAS SIN PAladar en 3 días. Composturas piezas quebradas en tres horas. Alameda 2740. 6-Mayo

USE DENTADURA SIN PALADAR recuperará su boca, San Diego 995. Mayo 27

CLINICA DENTAL, AV. MATTA 319-A. Trabajos modernos, rápidos, garantidos. Facilidades pago. Consultas gratuitas. (3-6). 5-M

HOTELES Y PENSIONES

DEPARTAMENTO O PIEZA CON pensión a matrimonio o persona de respeto. Nataniel 119.

ATENCION: DESDE $ 3 DIARIOS, piezas amobladas, con dos camas, $ 5. Gran hotel Buenos Aires. Delicias 2921, frente Portal Edwards. Anexo-Matucana 82. Julio-16

PENSION A MATRIMONIOS HOnorables o caballeros, piezas amobladas. Catedral 2679. 4-M.

CASA DE FAMILIA HONORABLE sin pensionistas, se arrienda una o dos piezas, con o sin pensión. Precio módico. Santa Rosa 375. 5-Mayo

SE ARRIENDAN PIEZAS AMOblada, con pensión, en casa familia. Bandera 236. 5-M

DOY PENSION DE MESA Y A DOmicilio. San Francisco 367. M-29

CON PENSION ARRIENDO MAGníficas piezas con o sin muebles. Olivares 1652, entre Dieciocho y Castro. 31-M.

SE ARRIENDAN ESPLENDIDAS piezas, con o sin pensión, a personas respetables. Molina 218. M-5

CASA FAMILIA, ESPACIOSA PIEza calle, con, sin muebles, con pensión, matrimonio. Carmen 474. M-5

ARRIENDO PIEZAS, CON PENsión de mesa. San Diego 218. M-4

ARRIENDO DEPARTAMENTO O pieza, familia honorable, matrimonio o caballero, con o sin pensión. San Francisco 805. M-3

PENSION VENEGAS SALAS, PLAzuela Santo Domingo. Cien pesos mensuales. M-4

SE ARRIENDA UNA PIEZA A UN joven sólo, con pensión. Martínez Rosas 2947. M-4

SE ARRIENDA UNA O DOS PIEzas, con o sin pensión. Baquedano 770. M-4

NECESITO DOS PIEZAS CON PENsión, casa en bajos. Prefiero barrio Providencia. Casilla 1191. M-3

SEÑORITAS: PIEZAS CON PENsión, muebles, baño, arriendo. Castro 653.

PEDREGAL 16, EN CASA DE FAmilia extranjera, pensión con pieza amoblada. M-3

$ 105, LINDAS PIEZAS, CON pensión y luz. Carrión N.o 1530. 1.o-Marzo

SAN DIEGO 122, ARRIENDO ESpléndido departamento balcón calle, pensión piezas. 4-M

CASA HONORABLE, PROPORCIOna pieza, pensión. Prat 226. M-5

CASA RESIDENCIAL DA PIEZA, pensión, personas honorables. Rosas 2021. 4-M.

ESPLENDIDOS DORMITORIOS VArios balcones calle con sin pensión, ofrece familia alemana. Brasil 70. 3 M

BUENA PIEZA CON, SIN MUEBLES buena comida. Carmen 135. M—3

CENTRAL PIEZA, BUENA PENsiónsión. San Diego 35. M—3

SAN DIEGO 79, UN PASO DEL centro arrienda piezas, departamento con pensión. 7-M

CASA FAMILIA ARRIENDA PIEza calle con pensión dos personas. Nataniel 128. 3-M

CASA FAMILIA ARRIENDA PIEzas pensión mesa. Moneda 1316. 7-M

CASA RESIDENCIAL FERRANDO. Estado 75. Regio departamento para matrimonio, dormitorio, salita, balcones calle. Baño privado. Excelente comida. Teléfono 2705. 5-M

ARRIENDASE EN FAMILIA, PIEza amoblada, con pensión. Muy central. Moneda 1726. 4-A

ESPLENDIDA PIEZA A LA CALLE arriendo, pensión dos personas. Bascuñán 427. 4 M

CASA RESIDENCIAL, CONFORT. Ahumada 142, se arriendan departamentos confortables, buena comida. 4-M

PIEZA BALCON CON PENSION. Prat 306. 5-M

VENDO HOTEL O TOMO SOCIO con $ 30,000. Tratar, de 9 a 12 A. M. San Pablo 2225, casa 3. M-3

SE ARRIENDA UNA O DOS PIEzas con pensión. Esperanza 6. M-3

ARRIENDO SALON CALLE, CON sin pensión. Prat 212.

PIEZA, PENSION, MESES, DIAS. San Francisco 170. 5-M

A MATRIMONIO ARRIENDO PIEzas, con pensión. Eleuterio Ramírez 1423, entre Cochrane y San Ignacio. 4-M

DEPARTAMENTO O PIEZA, CON pensión, a personas de respeto. Diez de Julio 833.

PIEZAS CON, SIN MUEBLES O pensión, a caballeros solos. Delicias 238. M-4

MATRIMONIOS, JOVENES: ESpléndidas piezas calle, interior, con buena pensión. Santa Rosa 217. M-5

ARRIENDO PIEZAS CON PENSION. Compañía 1580. M-3

PIEZA CALLE, PENSION. MANUEL Rodríguez 782. M-5

CASA DE RESIDENCIA IMPERIAL. Comida espléndida, estilo familiar. Elegantes dormitorios. Casa tranquila. Elegancia, confort. Teléfono 3453. Moneda 977, esquina Ahumada. Junio 2

HOTEL "RIVOLI", SAN PABLO 2332. Confortables habitaciones para matrimonios y pasajeros, desde 5 pesos. J 3

PENSION, PIEZA AMOBLADA, desde 130; diario, 7. Morandé 791. M 5

TEATINOS 535, ARRIENDA PIEZA amoblada con pensión, caballero o matrimonio. M 7

ARRIENDASE PIEZA CON PENsión. Prat 187. M 5

ARRIENDASE DEPARTAMENTO Y piezas con o sin pensión. Alonso Ovalle 641. M 4

CASA FAMILIA ARRIENDA PIEza amoblada, con o sin pensión. Nataniel 1104.

DOS PIEZA,S CON PENSION, arriéndase. Carrera 660.

INSTRUCCION

LICEO INGLES, MAESTRANZA 980; enseñanza esmerada. Externas, mediopupilas. Pídase prospectos. 5-Mayo

SEÑORITA FRANCESA PROFESOra piano titulada, exámenes válidos Conservatorio. Sta. Rosa 229. 5-M

INSTITUTO COMERCIAL DE SANtiago, Agustinas 1060, fundado 1915, establecimiento moderno; distínguese eficiencia enseñanza, excelente profesorado. Garantiza preparación rápida contabilidad, taquigrafía, idiomas, dactilografía. 5-Jun.

AL INSTITUTO TECNICO COMERcial de Chile, deben ingresar los jóvenes que verdaderamente deseen obtener sólidos y vastos conocimientos comerciales. Garantiza mejor profesorado de Santiago. Visite establecimiento, pida prospectos. Gálvez 154. Teléfono 704. Mayo-31

LICEO SANTIAGO, GALVEZ 154, Teléfono 704. Kindergarten, preparatorias, humanidades. Se reciben internos, medio-pupilos. externos. Mayo 31.

ACADEMIA DE CORTE PARA SEñoritas. Enseñanza rápida, garantida. Clases de sombreros. Confecciónase trajes y sombreros. Mme. Tiraferri. San Antonio 281. 5-M

CURSOS DE INGLES PARA EStudiantes, profesionales y comerciales. Aprendizaje rápido. Para matricularse se atiende diariamente en Bandera 70-A, oficinas 2 y 3, de 9 A. M. a 8.30 P. M. 6-M

$ 3 MENSUALES, ENSEÑANZA EScritura máquina. Ricardo Santa Cruz 757, carro 14. 3-M

PROFESORES PREPARAN HUMAnidades. Delicias 2668. 3-M

CONTADOR PREPARO EN UN MES Pídase prospecto. Profesor Villarroel. Delicias 2726. 4—M.

COLEGIO "INSTITUTO SAN Martín", San Martín 64. Teléfono 213. Internado, medio-pupilaje, externado. Kindergarten, preparatorias, humanidades. Exámenes válidos en el Establecimiento. Buen profesorado Enseñanza de idiomas extranjeros desde las preparatorias. 11—M.

6 A 9, CURSOS NOTURNOS, DIferentes; Contabilidad comercial, agrícola, industrial, bancaria, minera, salitrera, militar, naval, etc.; aritmética comercial, redacción mercantil, gramática castellana, taquigrafía, escritura máquina, francés; dibujo industrial, topografía, inglés, inspección de obras, agronomía, $ 15 mensuales. Instituto Mercantil. Estado 239. También cursos matinales, vespertinos y por correspondencia. Teléfono 273. M-3

ENTRE USTED, UNIVERSIDAD Libre, Rodolfo Venegas Salas, Plazuela Santo Domingo. M-4

PIEZAS CALLE, PENSION, OFREce, matrimonios, familias, residencia honorable Brasil 62. M-5

PROFESORA ENSEÑA NIÑITOS, preparatorias, humanidades.— San Ignacio 247. 6—A

CLASES PRACTICAS ECONOMICAS a domicilio: cocina, pastelería, conservas. Prat 1851. M-4

SE DA CLASES A DOMICILIO DE toda clase de labores y repujado en cuero y metal. Dirigirse por carta a Eva Sigal. Agustinas 982. 4-M

JUDICIALES

APERTURA DE SUCESION.— ANte el compromisario, don Nicolás Palma Riveros, Santo Domingo 1681, está abierta la sucesión de doña Victoria Lay v. de Acevedo. — El actuario. 4—M

LA POSESION EFECTIVA HERENcia Mateo Gerdes, la ha concedido el tercer juzgado civil al heredero modal José Bissone, y usufructuaria, Alfonsina Delalay. 10-M

EN EL RECLAMO DE AVALUO de la propiedad Santo Domingo 3677 de don Carlos Schonherr, el cuarto Juzgado Civil ha citado a comparendo para el 5 de Mayo a las 10 A. M. a la Dirección de Impuestos Internos, a la Municipalidad respectiva y al reclamante. M-3

NOTIFICACION: EN EL RECLAmo interpuesto por don Julio Garrido F., sobre el avalúo de su propiedad, calle Agustinas 1036 al 1042, ante el Primer Juzgado, se ha citado a comparendo para el 6 de Mayo próximo a las 10 A. M. a la Dirección General de Impuestos Internos, a la Municipalidad y al reclamante. — Secretario M-3

EN EL RECLAMO INTERPUESTO por la sucesión de don Francisco Jenssche sobre el avalúo de los predios ubicados en la comuna de Ñuñoa, Plaza Pedro Montt s|n., calle Berlín s|n. y calle Bremen s|n., el Primer Juzgado citó a comparendo para el seis de Mayo a las diez de la mañana. M-3 El Secretario.

POR ACUERDO DE LOS HEREDEros de don Daniel Solís el 7 de Mayo próximo, a las tres de la tarde se rematará en su propio local el almacén de abarrotes ubicado en calle de Edison esquina sur poniente con calle Francisco Lobos. El remate se efectuará en un solo lote y por el mínimun de 4,000 pesos al contado, debiendo los subastadores depositar en garantía 800 pesos. Antecedentes en el estudio del Compromisario don Alfredo del Valle, calle de Huérfanos N.o 1235 y en el propio almacén.—El actuario. M—4

EN RECLAMO AVALUO MARCIAL Villarreal, 2.o Juzgado fijó 7 de Mayo a las 4.30 comparendo Municipalidad, Impuestos Internos sobre propiedades. Lord Cochrane 1889, Rondizzoni 1752. M—3

RECLAMO AVALUO: POR RESOlución del 4.o Juzgado Civil, cítase a comparendo para el 6 del presente, a las 10 A. M., a la Dirección de Impuestos Internos; Municipalidad de Santiago, y a don Santiago Loret, en el reclamo de avalúo que éste ha deducido, de la propiedad Arturo Prat 602|14 y Serrano N.o 617. 3-M

RECLAMO AVALUO.— POR REsolución del Primer Juzgado Civil, cítase a comparendo para el 6 del presente, a las 10 A. M., a la Dirección de Impuestos Internos; Municipalidad de Santiago, y a don Luis Scarella en el reclamo de avalúo que éste ha deducido, de la propiedad, Conferencia N.o 483|91. 3-M

RECLAMO DE AVALUO. — POR resolución del Cuarto Juzgado Civil, cítase a comparendo para el 6 de Mayo, a las 10 A. M., a la Dirección de Impuestos Internos, Municipalidad de Santiago, y a don Aquiles Gatti, en el reclamo de avalúo que éste ha deducido, de la propiedad. Avenida Vicuña Mackenna N.o 850|56. 3-M

POR DECRETO DEL CUARTO Juzgado Civil, cítase a comparendo a la Municipalidad y Dirección Impuestos en el reclamo de avalúo de doña Julia Vidal de Marcoleta, por su propiedad, calle San Antonio 457, para el 5 del presente, a las 3 P. M. —El secretario. 3-M

POR DECRETO DEL CUARTO Juzgado Civil cítase a comparendo a la Municipalidad y Dirección Impuestos en el reclamo de avalúo de doña Julia Vidal de Marcoleta por su propiedad, calles Claras 693, para el 5 del presente, a las 3 P. M.—El Secretario. 3-M

POR DECRETO DEL CUARTO Juzgado Civil, cítase a comparendo a la Municipalidad y Dirección Impuestos en el reclamo de avalúo de doña Carmela Urmeneta, por su propiedad calle Monjitas 754, para el 5 del presente, a las 3 P. M.—El Secretario. 3-M

EN EL RECLAMO DE AVALUO interpuesto por los menores Dürner Kuhnow, de la propiedad Ramírez 303, se ha citado por el 5.o Juzgado al Director de Impuestos Internos y Municipalidad para el 9 de Mayo, a la 1 1|2 P. M. 3-M

CON FEHA 30 DE ABRIL, POR auto del juez del 5.o Juzgado Civil, don Pedro Ortiz, se ordena citar a comparendo para el día 9 de Mayo, a la 1 y media P. M., al Director de Impuestos Internos y al Tesorero Municipal de San Miguel; así está ordenado en el reclamo de avalúos de doña Rosa Hidalgo. C. Covarrubias.—Santiago, 1.o de Mayo de 1924. 3-M

EN RECLAMO AVALUO JAVIER Vergara R., por propiedad Santo Domingo 657 a 661, el 4.o Juzgado Civil citó a comparendo el 5 de Mayo, 10 1|4 A. M. al reclamante, Director Impuestos Internos y Tesorero Municipal de Santiago. 3-M

EN RECLAMO DE AVALUO DE Eulogio Duarte, sobre propiedad Buenos Aires 324, el 4.o Juzgado ha citado a comparendo al Director de Impuestos Internos, Tesorero Municipal y reclamante, para el 5 del presente, a las diez A. M. 3-M

NOTIFICACION. —POR DECRETO 2.o Juzgado Civil, cítase a comparendo el 7 del presente, a las 3 P. M., a la Dirección Impuestos Internos, Municipalidad y reclamante en el reclamo avalúo de propiedad Camilo Henríquez 791 (725 antiguo), de don Gregorio Mauriz. —El secretario. 3-M

ESTRACTO. — POR ESCRITURA otorgada hoy, ante mí, don José Goñi y don Manuel Luque, por sí y como mandatario de los señores Antonio, Ernesto y Alberto Luque, modificaron la sociedad "Goñi y Compañía", formada ante mí el 12 de Febrero de 1924, en el sentido de que el socio don Ernesto Luque viene en aumentar el capital social en la suma de $ 92,310.24. En consecuencia, el capital social queda elevado a 2.307,094.84, correspondiendo a cada socio por su aporte: $ 600,000 a don José Goñi; $ 422,654.40, a don Antonio Luque; $ 491,374.84, a don Manuel Luque; $ 455,693.86, a don Ernesto Luque; y $ 337,371.74, a don Alberto Luque. — Santiago, Abril 24 de 1924.—Luis Cousiño T., Notario. 6-M

RECLAMO DE AVALUO.—EL SEñor Juez del cuarto Juzgado Civil, cita a comparendo para el seis del presente, a las diez y cuarto de la mañana, al señor Director de Impuestos Internos, al señor tesorero de la Ilustre Municipalidad de Providencia y al interesado, reclamo avalúo propiedades calle de Prado N.o 926, calle J. M. Infante N.o 935-37. 3-M.

NOTIFICACION. —EN SOLICITUD habilitación edad, Armando Briceño, Primer Juzgado Civil, citó a comparendo para el 23 de Mayo, a las 2 P. M., al curador del menor, a sus parientes y al Defensor de Menores. M-7

POR DECRETO DEL CUARTO JUZgado, en el reclamo de avalúo de Máximo Madrow, de la propiedad, Avenida Milán 158, se citó a comparendo para el 5 del presente, a las 10 1|2 A. M., al Director de Impuestos Internos, al Tesorero Municipal de San Miguel y al reclamante.

EN EL RECLAMO DE AVALUO DE doña Damiana Quinteros, por la sucesión Gabriel Pizarro, sobre una propiedad ubicada en calle Serrano s|n, esquina Riquelme, población Pueblo Viejo, comuna de Quilicura, el Primer Juzgado Civil citó a comparendo al reclamante, Dirección de Impuestos Internos y Municipalidad respectiva para el 6 del actual, a las 10 A. M. 5-M

NOTIFICACION.—EN EL RECLAmo interpuesto por doña Isabel Pérez de Astorga, sobre el avalúo de su propiedad, Manuel Rodríguez 910, ante el 4.o juzgado, se ha citado a comparendo para el 5 de Mayo próximo a las 10 A. M., a la Dirección de Impuestos Internos, a la Municipalidad y al reclamante.—El secretario. M 5

POR DECRETO DEL PRIMER juzgado se ha fijado el 6 del presente a las 10 A. M. para que tenga lugar el comparendo en el reclamo de avalúo de don Javier Vial Solar, por las propiedades Siglo XX 121, 205 y 216 a 231, Andrés Bello 244 y 25 a 45 y Dardignac 271. M 4

EN PRESENTACION DE DOÑA Dolores C. de Navarrete, reclamando el avalúo de la propiedad B. Guerrero 442, el primer juzgado civil ordenó citar a comparendo al reclamante, a la Dirección de Impuestos Internos y a la Municipalidad respectiva, para el 6 del presente, a las 10 A. M.—El secretario. M 4

EL RECLAMO INTERPUESTO POR doña Carmen Ortiz de Castellá contra avalúo propiedad Avenida España N.o 72 y 78, el cuarto juzgado civil citó acomparendo para el 5 del presente, a las 4 1|2 P. M., al Director Impuestos Internos, Municipalidad Santiago y reclamante.— El secretario. M 5

POR DECRETO DEL PRIMER JUZgado se ha fijado el 6 del presente a las 10 A. M. para que tenga lugar el comparendo en el reclamo de avalúo de don Francisco Faure, por la propiedad Chacabuco N.o 86. M 4

RECLAMO DE AVALUO.—POR REsolución del 4.o Juzgado, cítase a comparendo para el 6 del presente, a las 10 1|4 A. M., a la Dirección de Impuestos Internos, la Municipalidad y doña María Jeria en el reclamo de ésta de su propiedad de Maestranza 830.—El Secretario. M-5

POR DECRETO DEL CUARTO JUZgado Civil cítase a comparendo a la Municipalidad y Dirección de Impuestos, en el reclamo de avalúo de don Silverio Droguett, por su propiedad, Avenida Centenario N.o 1025, para el 6 del presente, a las 10 de la mañana. 4-A

RECLAMO DE AVALUO.— CITASE a comparendo para el 5 del presente a las 2 P. M., al Director de Impuestos Internos, a la Municipalidad de Santiago y a la señora Ana Ortúzar de Valdés, en el reclamo de avalúo interpuesto por esta señora en contra de la tasación de su propiedad de la calle Santo Domingo 581 a 585.— El Secretario del Cuarto Juzgado Civil. 5—A

EN EL RECLAMO PRESENTADO por don Marcial Martínez, sobre avalúo de sus propiedades, citó el 4.o Juzgado a comparendo para el 5 próximo, a las 10 A. M., a la Dirección de Impuestos Internos, a la Municipalidad y al reclamante.—El Secretario. 4-A

POR DECRETO DEL 5.o JUZGADO, cítase a comparendo a la Municipalidad e Impuestos Internos, en el reclamo de avalúo de don Manuel Montero, de su propiedad, Santo Domingo 2078, para el 9 del presente, a la una y media P. M. 5-A

POR DECRETO DEL 5.o JUZGADO, cítase a comparendo a la Municipalidad e Impuestos Internos en el reclamo de avalúo de doña Cecilia Aránguiz v. de Bravo, de su propiedad Santa Filomena 273, para el 9 del presente, a la una y media P. M. 5-M

POR DECRETO DEL 5.o JUZGADO, cítase a comparendo a la Municipalidad e Impuestos Internos en el reclamo de avalúo de doña Domitila González Toledo, de su propiedad San Alfonso 1482, a 1498, para el 9 del presente, a la una y media P. M. 5-M

EN RECLAMO AVALUO DE MIguel Truyol, propiedad San Diego 2680, el 4.o Juzgado cita el 5 del presente, a las 10 1|2, al Director Impuestos Internos, Tesorero Municipal de San Miguel y reclamante. M-5

SENOBIA PIÑEIRO, PROPIEDAD ubicada en Santiago. Se cita a comparendo para el 6 del presente, 10 A. M. Primer Juzgado Civil, al reclamante, Dirección Impuestos, Tesorero Municipal. M-4

LIBROS Y ESTAMPILLAS

COMPRO Y VENDO LIBROS, REvistas y novelas usadas. Bandera 857. 4-M

MUSICA

ACADEMIA MUSICAL FAUSTINO Arias, Agustinas 2027. Piano, canto, violín, exámenes válidos por decreto del Supremo Gobierno. Mayo-5

MAQUINARIAS

COMPRO MAQUINA SINGER BObina, en buen estado, o los boletos de ellas. Pago buen precio. L. J. K. Casilla 2282. 10 M

A DELICIAS 2215 DIRIGIRSE cuando necesite vender, comprar máquinas ocasión. Junio 3

CAJA REGISTRADORA COMPRO de ocasión. Ofertas, Casilla 3535. 6 M

MAQUINAS DE ESCRIBIR CONTInental, vendemos facilidades pago. Huérfanos 1057. 6 M

MAQUINAS ESCRIBIR VIAJERAS Remington, vendemos. Huérfanos 1057. 6 M

MAQUINAS CALCULADORAS Triumphator, vendemos, Huérfanos 1057. 6 M

MAQUINAS ESCRIBIR COMPOSTUras especialistas. Huérfanos 1057. 6 M

MAQUINAS ESCRIBIR TODAS marcas vendemos ocasión. Huérfanos 1057. 6 M

UNDERWOOD COMPRO DE OCAsión. Casilla 3535. 6 M

¡¡OCASION!! MAQUINA ESCRIBIR Adler, vendo. López 308. M-5

BANCO LAMPEADOR "PEÑA" CON sierra de 52" y banco partidor, vendo. Barraca "La San Isidro". O'Higgins 220, San Bernardo. M-3

COMPRO MAQUINA PARA AFILAR cuchillas, automática. Casilla 4529, Correo N.o 2. M-3

VENDO DE OCASION RICA Prensa para copiar, Huérfanos 1153, oficina 8. 3 M

TALADRO MECANICO, BIGORNIA cómprase. Gálvez 370. M-4

MAQUINA LIMPIADORA SEMIllas, cómprase. Gálvez 370. M-4

VENDO TRANSMISION CON DIEZ y seis poleas, de 16 1|2 de largo, banco aserrador, una acepilladora y una campana. Gorbea N.o 2780. M—3

SOCIEDADES CARBONIFERAS. — Una máquina alemana para fabricar briquetas se vende de ocasión funcionando, para 600 briquetas por hora, tipo Curanilahue. Verla en Desvío Lizarralde, Exposición 1012. Tratar, Exposición 70. 5-M.

MAQUINA TAPAR BOTELLA AUtomática, vendo barato. Sazié 2127. De 10 a 12.

CARTONERA VENDO. DIEZ DE Julio 888. M 5

VENDO MAQUINA ESCRIBIR Marca Royal. Cueto 827. 5 M

PRENSA PEDAL, GUILLOTINA, tipos adornos, desde $ 20, con cajas, 8-12 común, $ 4 kio, realizamos. Rosas 2686.

MATERIALES DE CONSTRUCCION

TECHO ACANALADO, 1.30 PLANcha vendemos. Avenida Subercaseaux 659. Frente Hospital. 15-Jul

ZINC INGLES 6, 7, 8, 9 PIES, vendo de ocasión a $ 70 quintal. San Pablo 3018. 3-Mayo

PLANCHAS PARA TECHOS NEgras y galvanizados realizamos. San Diego 1261. 4 Mayo

EL MEJOR TECHO ACANALADO alemán, plancha grande, pídalo en fábrica Cochrane 1451. M-10

MOSAICO CUALQUIER DIBUJO; gradas, tubos cemento, tierra colores para baldosas. Lira 715. Mayo 31

40,000 BALDOSAS DE 4 CENTIMEtros, especial para garages, realizo. Lira 715. Mayo 31.

VENTANA VENDO UNA EN buen estado. Cochrane 1383. 3-M.

SE VENDE UNA CAJA DE HERRAmientas de carpintero. Manuel Montt 2964. M-3

TEJAS COMPRO DE 2.000 A 3.000 puestas en La Cisterna. J. V. Casilla 1354. M-3

TEJA PLANA DE BATUCO, VENdese pequeña partida. Calle Capuchinos 650. 4—M.

COMPRO HERRAMIENTAS DE fragua y carpintero, bigornia y tornillo grande. Cochrane 185. M-4

SE VENDE GALERIA CON VIdrios, perfecto estado. Verla: Avenida Yungay 2292. 5—A

23 PLANCHAS FIERRO GALVANIzado, 6 piés, vendo. Avenida Rosario 1112.

CAÑERIA DE PULGADA, GALVAnizado, con todos sus uniones, vendo barato 350 metros. Nueva de Matte 297, antiguo, esquina Población Chorrillos. 4-A

SE VENDE UNAS MEJORAS DE piezas. Nataniel 497. 4-M

VENDO BARATISIMO CANTIDAD planchas zinc blanco y negro, Patricio Lynch 886.

LOTE BOLONES, ADOBES USAdos, fondo chico alquitranador, véndese ocasión. Prat 407. 4-M

MEDICINA

POLICLINICA PARA EMPLEADOS y obreros de modesta renta. Gonorreas, prostátitis crónica, impotencia, infecciones, masajes. Facilidades pago. Mapocho 5774 6-M.

GONORREAS NUEVAS, ANTIG[illegible] impotencia, sífilis, afecciones [illegible] táticas en ambos sexos [illegible] radical garantizada en pocos [illegible] Sistema nuevo, propio. Atiende [illegible] fermos provincias por correspon[illegible] cia. Toda consulta gratis. Fa[illegible] des de pago. Diariamente, de [illegible] M. a 7 P. M.; nocturno: [illegible] Festivos, de [illegible] a 12. San [illegible] 41, casilla 2756. Clínica y La[illegible] rio Médico. Dr. Lefevre. [illegible] 2543.

EUCALIPTUS GLOBULUS [illegible] mos dealbata, jazmines, kentias [illegible] de. Balmaceda 739.

EUCALIPTUS, GLOBULUS, [illegible] mos dealbata, jazmines, [illegible] vende. Balmaceda 739.

EUCALIPTUS GLOBULUS, [illegible] mos dealbata, jazmines, kentias [illegible] de. Balmaceda 739.

LA IMPOTENCIA, LA DEBILI[illegible] sexual, la neurastenia, se curan [illegible] Bismolán. Se vende Botica [illegible] rodt y Klein.

ACIDEZ DEL ESTOMAGO SE [illegible] ra radicalmente tomando [illegible]

¡CANOSOS! NO BOTEN PLATA [illegible] comprar tinturas, [illegible] Compren únicamente la Tintura [illegible] getal Herz, que se vende en [illegible] mos 275, entre Lira y Maestranza [illegible] que tiene la garantía de [illegible] ántes de comprar, Frasco: [illegible]

MASAJE MEDICO.— ELECTRI[illegible] Francisco Lenti, estudios en [illegible] Especialidad enfermedades [illegible] res, parálisis, reumatismo, [illegible] gias, úlceras, tumores cancerosos [illegible] de vientre. Consultar de 2 a [illegible] co 831.

DR. SILVA PORTALES, [illegible] homeópata. Consultas 5 a 12 [illegible] Delicias 880.

GONORREAS, AUNQUE ANTIG[illegible] estrechez ,orquitis, curan [illegible] mente, Glóbulos Pérsicos. [illegible] surtidas.

PERSONAS AGOTADAS FISI[illegible] mentalmente, nerviosas, neur[illegible] cas, cansancio cerebral, inso[illegible] anemia, raquitismo, impotencia [illegible] mejor tónico Cerebrol: Botica [illegible] tidas.

CLINICA DENTAL: SE [illegible] extracciones absolutamente [illegible] lor. Planchas, puentes, tapa[illegible] Facilidades pago. A. Prat [illegible]

ENFERMOS: ESTOMAGO (AC[illegible] dispepsia, debilidad y úlceras), [illegible] ñones, hígado, Vegiga e intes[illegible] sanarán radicalmente pocos [illegible] con "Te Araucano". Valor: [illegible] Ventas por mayor y menor: [illegible] ra 161 (Altos).

MUEBLES

OCASION, VENDESE JUEGO [illegible] medor inglés, marquetería; [illegible] pizadas. Diez de Julio 734.

MUEBLES: 30 o|o DIFERENCIA [illegible] bre otras fábricas, dormitorios, [illegible] nes, comedores, escritorios [illegible] en cualquier estilo, especialmente [illegible] delos roble americano a precios [illegible] -rientes. Facilidades pago. [illegible] puesto gratis. Fábrica Nacional [illegible] Muebles. Serrano 398, esquina [illegible] dor.

MUEBLES FINOS: COMEDOR [illegible] dormitorios, salones dorados [illegible] Fábrica Nataniel 464.

MUEBLES: OFRECEMOS EN [illegible] quier estilo, precios muy venta[illegible] entrega inmediata con grandes [illegible] lidades pago. Consulte nuestras [illegible] diciones. Antigua Fábrica Na[illegible] de Muebles. Copiapó 1050, [illegible] Prat y San Diego.

SE VENDEN TODAS CLASES [illegible] bles. Av. Francia 1120.

PIANO ALEMAN REGIO, TRES [illegible] dales, poco uso véndese. [illegible] N.o 812.

PIANO PLEYEL MEDIA [illegible] véndese urgente. Cóndor 104[illegible] sa C.

MUEBLES MUY BARATOS [illegible] Chiloé 1740. Administración.

AUTO PIANO SE VENDE [illegible] Francisco 631.

COMPRO CATRES, COLCHONES [illegible] muebles usados., Castro 528 [illegible] no 268. (Parque).

CUADROS, ESCRITORIO ANTIGUO [illegible] guardarropa, mandolino, vendo [illegible] quelme 630.

PREPARATORIAS, INGLES, [illegible] no, precios económicos, enseña [illegible] ñorita Glady, Correo Central.

VENDO AMOBLADO MARROQUI[illegible] tina fierro enlozado. Agus[illegible] 2821.

POR AUSENTARME VENDO [illegible] naje de casa, de ocasión. Mo[illegible] 870, casi esquina Rosario.

ESCRITORIO CORTINA, [illegible] vendo $ 4.60, sin uso. [illegible] 1061.

POR AUSENTARME VENDO [illegible] bles oficina, máquina Under[illegible] de ocasión. Huérfanos 1009.

OCASION VENDO VICTROLA [illegible] nos discos, ventiladores, mostra[illegible] San Diego 807.

VENDO CATRE FIERRO Y [illegible] nas a gas con horno, San Diego [illegible]

VENDO CATRE ANCHO, COLCHON [illegible] lana. Nueva York 56.

VICTROLA PATHE, SIN DISCOS [illegible] vendo $ 350. Santo Domingo [illegible]

COMEDOR 6 PATAS, REGALO [illegible] $ 70. Chiloé 2026.

PIANO EN PERFECTO ESTADO [illegible] vendo ocasión $ 1,100. Ahumada [illegible]

AMOBLADO SALON FELPA, [illegible] rico piano alemán; espejo [illegible] 50; cortinajes felpa; diez alfom[illegible] dos, sillas nácar; amoblado com[illegible] estilo inglés; mesas, sillas, [illegible] do cuero marroquí; escritorio, [illegible] estantes libros, 40; ropero [illegible] baño cristales, infinidad ricos [illegible] bles caoba antiguos, vendo [illegible] mos. Santo Domingo 2222.

VENDO OCASION ROPEROS [illegible] nas biseladas, peinadores, [illegible] veladores, catres fierro, catres [illegible] ce, catrecitos para niños, lámparas [illegible] eléctricas, alfombras varios [illegible] ños, espejos grandes, cortinas, [illegible] dios amoblados salón, sofáes [illegible] dos. San Francisco 106.

VENDO BARATISIMO APARADO[illegible] res con mármoles, lunas, [illegible] mesas correderas, sillas [illegible] cocinas económicas, cocina gas, [illegible] oritorio ministro, sillones giratorios [illegible] estantes libros. mesas, muchos [illegible] bles. San Francisco 106.

CATRE ANCHO FIERRO [illegible] bronce, vendo. Independencia [illegible]

VICTROLA MUEBLE VENDO. [illegible] vas 1279.

PIANO FLAMANTE, AMOBLADO [illegible] salón, lindo dormitorio, [illegible] varios otros, vendo por viaje. [illegible] Ignacio 169.

VICTROLA VENDE, PAGO MEN[illegible] sual, avise domicilio. O. B. [illegible] 2635.

VENDO AMOBLADO SALON [illegible] tinas iguales, muebles centro [illegible] dos y alfombra. Nataniel 143.

VENDO PIANO ALEMAN [illegible] estudio, cocina grande para leña [illegible] carbón, varios otros útiles de [illegible] na. San Francisco 391.

VENDO OCASION CATRECITO [illegible] bronce para niño cocina gas, [illegible] critorio cortina, mamparas vidrios, [illegible] finos. Delicias 2716.

POR VIAJE SE VENDE ESCRITO[illegible] rio ministro, máquina coser [illegible] manos; varios muebles [illegible] 3 a 5. Bulnes 31.

COMPRAMOS MENAJES CASA, [illegible] toda clase muebles, pianos, [illegible] joyas. Atendemos a domicilio. [illegible] Diego 460. Teléfono 1036, [illegible]

No hay sino un medio rápido y seguro de obtener el obrero o empleado que Ud. necesita:

un AVISO ECONOMICO en "LA NACION"

THE CHILIAN SOLDADURAS ELECTRICAS

Ponemos en conocimiento del público, automovilistas, industriales y agricultores, que estamos listos para soldar cualquiera pieza de metal, sea de fierro fundido, acero, fierro dulce, aluminium, bronce, cobre, etc., etc.

Nuestros trabajos son garantidos y nuestros precios son equitativos.

Servicio domiciliario, fuera de la ciudad, por camión automóvil.

Chassignolle y Contreras. – García Reyes 37.

OCUPACIONES (Ofrecen)

PRENSISTA PEDAL NECESITO.— Rozas 2686. M3

PENSION LA ABUELITA, ALONSO Ovalle 1044. Ayudanta cocina, niñas para las mesas, que sean jóvenes, activas. M-3

CAJISTA JOVEN, SOBRIO, NECESÍTASE en Rancagua. Dirigirse "La Semana". Rancagua. M-3

PRENSISTA DE CILINDRO Y PEDAL, maestro encuadernador se necesita. San Diego 181. 3-M

PRENSISTA Y ENCUADERNADOR se necesitan. Avenida Matta 930. Inútil si no son cumplidores. 15-M

MAYORDOMO PARA TRABAJOS de línea de ferrocarril, se necesita. Dirigirse: San Pablo 4675. M-3

PANADEROS POR SEMANAS NECESITO Panadería nueva España, sueldo $ 8.—Rogelio Ugarte 1396. M-5

AMOLDADORES EN YESO, NECESITO. San Isidro 243. M-4

MUEBLISTAS Y OFICIALES NECESITO. Bellavista 29, adentro, número 6. M-3

RELOJERO, PAGO $ 10 DIARIOS. Relojería Francesa. Curicó. 6-A

ZAPATEROS PARA ESTAQUILLADO necesito, doy trabajo para la casa, pago los mejores precios. Natanael 1014. 5-M.

MESONERO SE NECESITA. CALLE 21 de Mayo 815. 3-M

ZAPATEROS, COSIDO DE HOMBRE, necesito. Rosas 2398. 3-M

HOMBRES, JOVENES, NIÑOS, con $ 9 de capital pueden ganarse varios pesos al día, según su actividad y sin arriesgar un centavo. Bandera 148, 1.a oficina. 4-M

CANASTERO Y CABALLERIZO urgente necesita Panadería "España". Lastra con Maruri. M-3

SE NECESITAN TRABAJADORES uno con permiso para conducir carretela. Presentarse: V. Mackenna N.o 1329. M—3

NECESITO PELUQUERO. LE DOY casa. Carrascal 3499. M—3

CARPINTEROS DE BANCO Y PERSONAL para maquinarias de carpintería necesita la Barraca San Diego. San Diego 2320. M—5

ARRIENDASE ESPLENDIDA PIEZA amoblada, balcón calle, Domínica 290. M—3

SE NECESITA UNA AYUDANTE de lavandería, con recomendaciones. Lavandería Franco Español, Huérfanos 2674. 4-M

PELUQUERO NECESITO. SAN PABLO 1187. 3-M

NECESITO BUENA AYUDANTE cocina. Buen sueldo. Carmen 56. 3-M

TENEMOS VARIAS VACANTES PARA vendedores, cobradores con sueldo y comisión. Inútil presentarse sin experiencia en el comercio. Presentarse de 10.30 a 12 M. Ahumada 369, 2.o piso. 4-M

RELOJERO COMPETENTE NECESÍTASE. Garantízase trabajo permanente y el partir. Casilla 1307. Valparaíso. Aesecé. 5-M

SE NECESITA ARREGLADOR DE charol, Avenida Matta 549-551. M-4

BUEN JARDINERO Y COCINERA, necesito, buen sueldo, Avenida Irarrázaval 510. Jardín Central. M-5

CABALLERO VIUDO, NECESITA señora o viuda de regular edad, para los quehaceres de casa. Santo Domingo N.o 4198. M-4

NECESITO MAESTROS CARPINTEROS para el campo, obra gruesa, buen sueldo. Tratar Compañía, 1754. Domingo y Lunes próximo. M-3

COBRADORES Y SEÑORITAS, NECESITO. Venegas Salas. Plazuela Santo Domingo. M-4

NECESITANSE TRABAJADORES con recomendación, trabajo permanente en fábrica. Avenida General Bustamante 584.

NECESITO REPARTIDOR DE CARNE que sepa aserrar. San Martín 811. 4—A

MAESTROS GASFITERS Y HOJALATEROS se necesitan. Avenida Manuel Infante 651. 5—A

JARDINERO NECESITO. MONEDA 930.

CARPINTERO MUEBLISTA NECESITO. Trabajo a trato. Compañía N.o 1859.

NECESITO TALLADORES. CONDOR 1380. 5-A

NECESITO HUINCHERO. CONDOR 1380. 5-M

NECESITO GOTICO: CONDOR 1380. 5-A

JARDINERO PARA EL VECINO pueblo de Maipú necesítase. Tratar: Bandera 248.

OFICIALES PANADEROS SE NECESITAN, $ 120 mensuales, con buena comida, Avenida Condell 16054. 5-M

CONTRATISTA NECESITO PARA encomendarle un trabajo de importancia. Santa Rosa 827. 5-M

ALBAÑIL PARA POLOLO, URGENTE, necesito. Gálvez 108.

NECESITO MAESTRO HOJALATERO gásfiter y aprendiz. San Diego 1735. M-4

CHAUFFEUR EXTRANJERO NECESITO para casa particular, bien competente, sin pretensiones y con buenas recomendaciones. Teatinos 86. M-3

NECESITO URGENTE GASFITER, que sepa electricidad. Nataniel 40. M-5

BARNIZADOR, POLOLO URGENTE. San Cristóbal, Pasaje León 6. M-3

CAJERA RECOMENDADA, NECESITO. Catedral 1973. M-4

CONTRATISTAS CON FAMILIA apta para trabajos de viña, con buenas referencias, necesita la Viña [illegible] Llano Subercaseaux, carros Lo Ovalle, paradero 13. M-4

REPARTIDOR DE CARNE SEPA SU oficio, necesito. Catedral 1973. M-4

CARRETELERO REPARTO CARBÓN, leña, necesito con recomendaciones. Gálvez 171. M-3

OFICIAL TALLER DE COCINA necesito. Alonso Ovalle 915. 3-M

HERRERO, CARROCERO Y LIMADOR necesito urgente. Carrocería Bosaaus. Rengo. 3-M

NECESITO BUENOS ARMADORES para señora. Fábrica de Calzado. Andes 2714. 3-M

CARPINTEROS DE BANCO ENCONTRARÁN trabajo permanente en Vásquez 244. Barrio Recoleta. M—4

JARDINERO CONTRATISTA EN parques, jardín, plantación, árboles, esparraguera. Dirigirse: L'Huissier. Rancagua 208. M—3

WANTED ENGLISH AND SPANISH sharthand tipyst. Apply to J. C. J., casilla 3661, sending copies of references. Applications to state whether married or single, age and salary aspired to. 3-M

RUEDEROS NECESITO URGENTE. Rosas 2407. M-3

CORREDOR NECESITA GRAN HOTEL Colón. 4-M

CORTADORES DE CUERO SE NECESITAN. Gálvez 1043. 3 M

NECESITO UN BRONCERO COMPETENTE en barnices de catres de bronce. Agustinas 1721. 3-M

RUEDEROS CARROCEROS, PAGO diez centavos más por pieza, precio corriente. Avenida Paz 265. 3-M

MECANICOS Y UN TORNERO competente en trabajos de automóviles necesitamos. Garage Turchetto y Simonetti. Providencia 1162. 3-M

EMPLEADO COMPETENTE EN abarrotes, sin pretensiones, necesítase. 5 de Abril 3401. 3 M

JARDINERO CONTRATISTA EN parques, jardín, plantación, árboles, esparraguera, ofrécese. Dirigirse: L'Huissier. Rancagua 208. 5-M

PELUQUERO CON HERRAMIENTAS necesito. San Pablo 1051. 3-M

NECESITO PIANISTA PARA CENTRO. Pedro Lagos 636. 11-M

SACADOR PUNTERAS QUE SEPA correr fierros necesito. Avenida Matta 364. 13-M

JOVEN SE NECESITA PARA EL aseo. Peluquería Godoy, Ahumada 191. M-3

VENDEDORES Y COMERCIANTES: realizamos en Marín 390, un lote de mercadería de paquetería, a precios bajísimos. M 4

PETIT RESTAURANT. SAN PABLO 1115. Necesita un empleado para el mesón con buenas recomendaciones. M 4

NECESITO CARPINTERO BARNIZADOR. Alonso Ovalle 877.

20 ZAPATEROS PARA CALZADO estaquillado necesito, se paga $ 27 docena, bajo y francés. Alameda 2459. 8-M.

PELUQUERO COMPETENTE NECESITO. Esperanza 1182. 3-M.

EMPLEADO JOVEN PARA ABARROTES necesito. San Diego 2158.

CALDERERO EN FIERRO, NECESÍTASE. Campo Marte 43. 4-M

NECESITO JOVEN SIN VICIO, con 500 pesos, sueldo y comisión. San Diego 958.

JOVEN DE 18 A 20 AÑOS COMPETENTE en teneduría de libros, necesítase en Delicias 2628.

NECESITO PELUQUERO SABADO y Domingo, sin o con herramientas. Delicias 3874.

ADOQUINADOR NECESITO EQUIPAJE, Alameda, Oficina Jefe.

BODEGA NECESITA VENDEDOR para la calle, en abarrotes, con comisión y sueldo. Dirigirse enviando detalles a casilla 4544.

CARPINTEROS Y PEONES NECESITO, San Pablo esquina Cumming. 5 M

CARRETELERO NECESITO, ANDES 2601.

NECESITO PELUQUERO DE FIRME. Franklin 1165. M-4

REPARTIDOR CARNICERIA SEPA trabajar necesito. Avenida Matta 332. M-5

PELUQUERO NECESITO, PELUQUERÍA Cánchez. San Diego 1266.

NECESITO JOVEN CON 1 BATERÍA. Pedro Lagos 636.

CARPINTEROS, TAPICERO, BARNIZADOR, necesito. Sotomayor 45.

¡¡JOVENCITO!!, DISPONIENDO $ 800 efectivos, confiarle establo, vacas, lechería. Casilla 3892.

NECESITO PELUQUEROS, MAPOCHO 2021. 21-A

EMPLEADO PRACTICO EN ABARROTES, necesito. Maestranza 1461. M 4

NECESITO HERRERO Y OFICIALES de banco, carroceros. San Francisco 870. M 5

CORTADORES CUERO PARA CALZADO necesitamos. Rosas 3225. M-6

NECESITANSE CORTADORES DE cuero. Se pagan buenos precios. — Fábrica Calzado. Cracabuco 554. M-5

PELUQUERO NECESITO SABADO, Domingo. M-3

PELUQUERO NECESITO. SAN PABLO 2175. M3

NECESITO JOVENCITO PARA REPARTO, preferible tenga carnet, y buenos antecedentes. Gran Industria avícola. Mapocho 2789. M3

MAESTROS Y OFICIALES GASFITERS, necesito. Trabajo a trato. Ramón Torralba. Quintana 373. 4-A

MUEBLISTAS Y GOTICOS NECESITO. San Diego 282. 5-M

CHAUFFEURS COMPETENTE, JOVEN, buenas recomendaciones. Ofrécese. Rogelio. Mapocho 2564.

NECESITASE BUEN MAESTRO gasfiter, sea cumplidor. "La Santiago". Agustinas 1441. 4-M

ALBAÑIL NIÑO GODOY NECESÍTASELE en San Diego 87. 4-M

SE NECESITA NIÑO DE 12 A 14 años para los mandados con recomendaciones. Tratar Alameda 111. 31-M.

MOZO DE COMEDOR SE NECESITA para poca familia. Inútil presentarse sin buenas referencias. Riquelme 76. 4-M

NIÑO DE 14 A 16 AÑOS CON BUENAS recomendaciones, para mozo necesítase. Ahumada 175. 3-M

SE NECESITAN NIÑOS Y SEÑORAS para vender a la calle un negocio que deja mucha utilidad. Tratar: Escanilla 515. M-M.

SE NECESITA UN NIÑO CON Muy buenas recomendaciones. Sastrería Cerry. Ahumada 218. M-3

MAESTRO DE COCINA PARA RESTAURANT se necesita urgente. San Antonio 31. M—3

COCINERO O COCINERA COMPETENTE restaurant y ayudante cocina necesito, todos con recomendaciones. Merced 827. 4-M

NIÑO 16 AÑOS PARA REPARTO necesito. Sevilla 1231 (Independencia). 3-M

SE NECESITA UN COCINERO EN el Regimiento Ferrocarrileros, indispensable presenten licencia militar. 5-M

NEESITO MUCHAHO PANADERO para canastero. Dominica 307. 3-M

NECESITO NIÑO PARA MOZO CON recomendación. Botica. San Diego 2368. M-3

MOZO PARA CASA, POCA FAMILIA, que haya hecho el Servicio Militar, se necesita. Egaña 562. M-3

MUCHACHO PARA TODO TRABAJO, necesítase. Eberl y Cía., Santo Domingo 1443.

NIÑO GRANDE NECESITO PARA repartir ropa y mandados, recomendado. Maestranza 144. 5-M

NIÑO PARA COPERO, NECESITA: Ahumada 135.

NIÑO PARA MANDADOS Y LIMPIEZA oficina, se necesita. Bellavista 245. M-3

MOZO PARA SERVICIO DE LA mano, puertas adentro, recomendado. Carmen 418. M-5

NECESITO MOZO COMPETENTE Sastrería; buenas vestoneras y un composturero. San Antonio 293. M-3

MOZO CON RECOMENDACIONES, necesito. Ahumada 16. M-3

NIÑO PARA MOZO SASTRERIA, necesito. San Diego 228. M-3

NIÑO MOZO DE SASTRERIA, NECESITO. Miraflores 150. M-3

NIÑO PARA LOS MANDADOS CON buenas recomendaciones, necesito urgente. Pasaje Matte 59. M 4

MUCHACHO PARA EL ASEO Y mandados con recomendaciones. Fotografía Nanyo, de 5 a 8. Agustinas 927.

MOZO DE COMEDOR Y OTRO PARA aseo, necesita Agustinas 1229.

MOZO COMEDOR RECOMENDADO puertas afuera, necesita matrimonio solo. Sueldo, $ 60. Barroso 250.

NECESITAMOS UN MUCHACHO de 14 a 18 años, para los mandados. Debe tener muy buenas referencias. Claras 471.

NIÑO PARA ZAPATERIA, NECESÍTASE. San Antonio 380.

MUCHACHO PARA COPERO. DELICIAS 3448. 5-M.

ENFERMERA O MOZO, UNICAMENTE para cuidar caballero enfermo necesito, recomendado, interno, buen sueldo. Avenida Matta 586, frente a San Isidro.

MUCHACHO PARA VENTA AL detalle necesito. Bodega Puente Alto, Santa Isabel 0256. M-4

NECESITO MUCHACHO CARRETELERO, tenga carnet. San Pablo 1989.

¡¡NIÑO CAMPO ACTIVO!! TRABAJADOR, necesito. Lira 279.

NIÑO 15 A 17 AÑOS, NECESITO para aseo y mandados. Delicias 3539

NECESITO NIÑO PARA EL ASEO de panadería. Arturo Prat 1404. M 4

NIÑO 15 AÑOS NECESITA PASTELERÍA La Gratitud, Delicias 2385, presentar recomendaciones. M-5

2 OCUPACIONES: NIÑO GRANDE, aseos, costurera, necesita, Vicuña Mackenna 660.

DOS MOZOS NECESITO. SANTA Victoria 380.

AYUDANTES PASTELEROS Y DULCEROS necesita la confitería El Molino, pago buen sueldo. San Diego 1412. M-3

COSTURERAS FINAS, PAGO BIEN. Blanco Encalada 1617. 3-M.

SEÑORITA QUE SEPA HACER sombreros de luto necesito. Pago buen sueldo. 21 de Mayo 537. 3-M

NECESITO BUENAS APARADORAS para calzado de señora. San Isidro 1727. 3-M

50 PANTALONERAS QUE SEPAN trabajo de fábrica para coser afuera, con recomendación necesita gran fábrica de ropa hecha. Oficina, San Antonio 444. M

NECESITO BUENAS PREPARADORAS de sombreros. Esmeralda 847 M—3

APRENDIZAS PARA FLORES DE 14 a 16 años necesítase. Ahumada 175. 3-M

SE NECESITAN COSTURERAS PARA jokeys y aprendizas. Buen sueldo. La Gran Vía. San Pablo 1011. 3-M

CAMARERAS CON RECOMENDACIONES, necesita Gran Hotel Colón. 4-M

PANTALONERAS NECESITO FABRICA de Ropa Velasco Hnos Lda. Avenida Matta 610. M—5

SE NECESITA MAESTRAS PARA la moda. Manuel Montt 2466. M-3

LAVANDERA QUE SEPA APLANCHAR camisas de caballero, necesito. Huérfanos 2428. 3-M

SEÑORITA DACTILOGRAFA QUE sepa contabilidad. Horas de oficina. 9 a 12 y 2 a 7. Huérfanos 761. 4-M

COSTURERA NECESITASE EN MONEDA 1599. 4-M

NECESITO SEÑORA QUEHACERES casa y niñera, buen sueldo. Independencia 734. 3-M.

NECESITO BUENA COMPOSTURERA sastre o composturero. Matucana 823. 3—M.

NECESITO AYUDANTAS PALETOCERAS modas. Huérfanos 1480. 3—M.

SEÑORA PARA LOS QUEHACERES necesito. Maule 1032. 3-M.

NECESITO UNA BORDADORA A máquina. A. Prat 1069. M4

NECESITO CUPLETISTA, BAR Alianza. 10 de Julio 381. 3—M.

NIÑAS PARA EMPAQUETADORAS necesítanse en Catedral 3152. 4—A

AMA DE LECHE NECESITO DENTRO o fuera, urgente. Fariña 453. Casa F. 4—A

SEÑORITA INSTITUTRIZ Y PIANO, se ofrece para fuera o dentro Santiago. Dirigirse a R. V. M., calle López 409. 5—A

INSTITUTRIZ, DE PREFERENCIA normalista se necesita para una niña de diez años. Escribir dando sus referencias y condiciones, al Administrador de la Oicina Francisco Vergara. Baquedano. Estación Miraje. 5—M

LAVANDERA PARA LAVAR EN la casa, preciso. Rosas 1869. M-3

NECESITO COSTURERA QUE ENTIENDA modas, para casa particular. Vicuña Mackenna 650, casa 40. M-4

MODISTA SEPA BIEN CORTAR trajes elegantes, necesito. Maestranza 34. M-4

NECESITAMOS OBRERAS COMPETENTES para máquina plana. Sección Aparado. Fábrica de Calzado, Nueva Andrés Bello 35. M-5

REMENDADORA SACOS, NECESITO. Gálvez 171. M-3

NECESITO BUENAS LAVANDERAS. San Isidro 16. M-3

SE NECESITA UNA SEÑORITA como cajera. Savoy Hotel. M 5

SEÑORITA ACTIVA, BUENA PRESENCIA necesítase, fianza efectiva $ 200. Agustinas 1930.

AMA DE LECHE, MUY BUENAS recomendaciones, sana, abundante leche, necesito. Buen sueldo. Sazié 2409.

NECESITO COSTURERAS COMPETENTES. Moneda 2242, casa 3. 4-M

SE NECESITA TEJEDORA A MAQUINA, buen sueldo. San Diego 655.

NECESITO BORDADORA A MAQUINA. Arturo Prat 1069.

NECESITO SEÑORITAS PARA COMEDORES y ayudanta cocina. Mercado Laiseca. 5-M

AMA LE LECHE SERVIDUMBRE, con y sin recomendación, necesítase. Oficina Empleos, Libertad 19 A. M-3

APARADORAS PARA CALZADO con recomendaciones para afuera necesitamos. Rosas 3225. M6

SEÑORITA QUE SEPA TEJER A máquina se necesita en casa particular. San Pablo 1265. 4-M

EMPLEADA NECESITO PARA TODO servicio, buen sueldo, Marina Gaete 758. 3-M

NECESITO UNA EMPLEADA, SAN Ignacio 854. M—3

EMPLEADA CON CONOCIMIENTOS de cocina y otra para cuidar niños, necesítase. San Isidro 615. 4-M

NECESITASE EMPLEADA PARA cocina y aseo con buenas recomendaciones, en casa extranjera. Presentarse: calle Santa Magdalena 70. Providencia. 3-M

NECESITASE NIÑA RECOMENDADA para la cocina. Catedral 2915. 4 M

NECESITO SIRVIENTE DE MANO y un mozo para aseo de teatro. Mapocho 4301. 3-M.

EMPLEADA PARA TODO SERVICIO, se necesita en casa de poca familia. Sotomayor 46. 3-M

NECESITASE EMPLEADA PARA cuidado niños y arreglo piezas. Tratar Vicuña Mackenna 127. M-3

SE NECESITA EMPLEADA PARA la cocina, Manuel Montt 2466. M-3

EMPLEADA PARA LA MANO, NECESITO. San Diego 35. M—3

NECESITO EMPLEADA FORMAL para atender caballero en el campo. Se paga buen sueldo. Tratar: San Martín 572. M—4

NIÑA PARA EL SERVICIO, NECESITO. Huérfanos 1015. M—3

EMPLEADA PARA COMEDOR NECESÍTASE. Ahumada 123. 4-M

EMPLEADA DE PIEZAS, REGULAR edad necesita. San Diego 79. 3-M

SE NECESITA EMPLEADA DE edad, que sepa algo de cocina y recomendada. Pedregal 5. 4-M

NECESITO EMPLEADA PARA COCINA y cocinera regular edad. Eyzaguirre N.o 1145. 3-M

NECESITO EMPLEADA QUE SEPA cocinar, con recomendación, pago buen sueldo. Dominica 476. 4-M

EMPLEADA PARA TODO SERVICIO, necesito. Miraflores 631. 3-M

NECESITO EMPLEADA PARA EL comedor. Pedro Valdivia 1575. 4-M

EMPLEADA DEL COMEDOR, con informes, se necesita. Sueldo, $ 50. Huérfanos 2386. 3-M

CHIQUILLONA PARA AYUDAR quehaceres necesito. Vergara 681. 3-M

EMPLEADA PARA TODO SERVICIO necesita casa tres personas, buen sueldo. Marcoleta 438. 4-M

NIÑA SERVICIO PIEZAS NECESITO una otra atención piezas, guagua, con informes, pronto. Sto. Domingo 1681. 3-M

MUEBLISTA COMPETENTE NECESITO. S. Francisco 122. 5-M

EMPLEADA JOVEN PARA LOS quehaceres de casa, necesito. San Pedro 1414. 3-M

EMPLEADA TODO SERVICIO, MENOS cocina para matrimonio solo. $ 50. Rosas 2725. 3-M.

NECESITO EMPLEADA PUERTAS adentro, $ 35 mensuales. San Pablo 2225, casa 3. M-3

NECESITO SIRVIENTE DE MANO. Recoleta 348. 3-M.

NECESITO EMPLEADA PARA LA tienda. Lavandería Francesa. Recoleta 348. 3-M.

EMPLEADA, PARA QUEHACERES casa, necesítase, Compañía 2876 F. M-3

NURSE INGLESA, PARA CUIDADO niñita tres años, para Puerto San Antonio, necesítase. Tratar Avenida España 64. M-5

RESPUESTAS A NUESTROS LECTORES

LAS PERSONAS CUYAS CONSULTAS NO APAREZCAN RESUELTAS EN EL DIARIO, SERAN ATENDIDAS PERSONALMENTE POR EL REDACTOR DE LA SECCION, LOS DIAS LUNES, MIERCOLES Y VIERNES, DE 5 A 5.30 DE LA TARDE.

LIBROS DE CONTABILIDAD

Litigantes. — Santiago.—Una de las partes ha presentado en juicio un libro de contabilidad, sin firmas ni timbres de ninguna especie. Sé, que existe una ley que obliga a los comerciantes a presentar sus libros de contabilidad en la Intendencia para que sean firmados por el Intendente y timbrados, pero desconozco la fecha y número de esa ley e ignoro dónde encontrarla.

¿Tendría el señor Redactor la bondad de ilustrarme sobre esta materia?

—Debe referirse indudablemente usted a las disposiciones, hoy derogadas, de los artículos 5.o (N.o 89), de la ley 3.482, de 24 de Febrero de 1919 y 12 del Reglamento para la ejecución de esta ley, dictado el 28 de Febrero del mismo año, con arreglo a las cuales, debían los interesados ocurrir al Gobernador del Departamento, quien estamparía en la primera y última hoja de cada libro un certificado con su sello y firma y la fecha.

Actualmente rige un Reglamento de fecha 21 de Julio de 1921, que en su parte pertinente dice así:

"Para timbrar los libros de contabilidad, los interesados, con el comprobante de ingreso de la tesorería en que hayan pagado el impuesto, ocurrirán a la Inspección de Impuestos, la que estampará en la primera y última hoja útiles de cada libro, un certificado con el sello de la oficina, la firma del funcionario que lo expida y la fecha en que se otorgue.

En el certificado de la primera hoja se dejará testimonio del número y fecha del boletín de ingreso, del nombre y residencia del comerciante, del giro a que se dedica, de la naturaleza del libro y del número de folios que contenga.

AGENCIA DE "LA NACION"
— Y —
"LOS TIEMPOS"
RECOLETA 303
Se reciben avisos, suscriciones y venta de diarios.
Abierta de 8 A. M. a 9 P. M.
Artículos de escritorio y útiles para colegiales.

ABONO PARA PLANTAS DE SALON

Dueña de casa. — Santiago.— ¿Cuál es el mejor abono para plantas de salón?

—Para plantas de salón y de invernadero, especialmente de hojas ornamentales, como palmeras, helechos, etc., es muy recomendable como abono la mezcla siguiente:

	Gmos.
Nitrato de sosa	6
Nitrato de potasa	1.6
Fosfato de magnesia. . .	1.6
Sulfato de magnesia . . .	1

Disuélvase en un litro de agua y riéguese la planta con el producto.

Repítase la operación mensualmente.

EL ANILLO DE GIGES

Estudiante.—Santiago.— ¿Qué cosa es el anillo de Giges?

—Según una fábula de Eusebio Cesariense, el anillo de Giges era una sortija maravillosa que hacía, a quien la llevaba, invisible para los demás.

Cuéntase de Giges, mayoral de los ganados de Caudales, cuarto rey de Lidia, encontró en una cueva un gran caballo de oro, que a un lado tenía una puerta. Abrióla Giges y vió dentro un hombre muerto y embalsamado que lucía una valiosa sortija; y sacándosela del dedo la puso en el suyo.

Cuando se reunió con los demás pastores notó que éstos no le veían porque el anillo del muerto la hacía invisible.

Prevaliéndose de esta extraordinaria cualidad requirió de amores a la reina, la sedujo, mató a su real cónyuge, legitimó sus relaciones con la viuda y llegó de este modo a ser el quinto rey de Lidia.

Tal es la curiosa leyenda de donde deriba la expresión con el anillo de Giges" aplicada a lo que no se ve o no se encuentra y se busca insistentemente.

EFECTOS DE LA NULIDAD DE MATRIMONIO

J. — Santiago. — Una persona casada y con hijos se torna demente. Su marido la coloca en la Casa de Orates y solicita de los Tribunales de Justicia la nulidad de su matrimonio por haberse celebrado en una Circunscripción distinta de la del domicilio de uno y otro.

En esta situación, la demente hereda una cuantiosa fortuna y su ex-marido se ha presentado judicialmente pidiendo que se le confíe la administración de los bienes heredados por la que fué su mujer.

Querríamos saber si la ley dispone algo a este respecto y si tiene derecho el solicitante para exigir que se le confíe la administración de los referidos bienes.

—No tiene derecho porque después de la declaración de nulidad de su matrimonio con la demente, no hay entre ellos ningún vínculo o relación jurídica que lo habilite o autorice para tomar a su cargo la administración de los bienes heredados por aquélla.

Tal administración corresponde al curador de la enferma, cargo éste que debe deferirse, con arreglo a las disposiciones del artículo 462 del Código Civil:

1.o A cualquiera de sus descendientes legítimos, hábil para desempeñarlo;

2.o A cualquiera de sus ascendientes legítimos;

3.o A sus padres o hijos naturales; y

4.o A sus colaterales legítimos hasta el 4.o grado o a sus hermanos naturales.

El juez debe elegir en cada clase la persona que más idónea le parezca.

ZENON.

Contador
PERMANENTE
NECESITAMOS
Indicar pretensiones a
CASILLA 3844
N—O

Vendedor viajero
a comisión, para zona Sur, con clientela maestranzas, talleres mecánicos y mercerías, necesita Casa Importadora.
Dirigirse por escrito, con recomendaciones, a
CASILLA 490
M—3

COCINERA ASEADA, SIN NIÑOS necesítase para poca familia, cocina gas. Porvenir 975, esquina Prat. M-5

EMPLEADA PARA PASTELERIA, puertas adentro, necesito San Diego 2035. M-4

EMPLEADA BIEN COMPETENTE, para la venta de corsés. Inútil presentarse sin buenas recomendaciones de competencia y honradez. Necesita "La Colmena", Estado 47. M-4

EMPLEADA PARA PIEZAS Y atender niñitas, necesito: Agustinas 2367. 4—A

NIÑA DE MANO NECESITA CASA extranjera. Dominica 416. Sueldo 50 pesos. 5—A

NIÑA, SUELDO CUARENTA PESOS, necesito. Plaza Matías Ovalle 1828.

EMPLEADA SERIA, SEPA COCINAR, sueldo $ 50. Matías Ovalle 1828.

EMPLEADA COMEDOR JOVEN, necesito. Barroso 59.

NIÑAS PARA PEGAR ETIQUETAS necesítanse. Eberl y Cía., Santo Domingo 1443.

NIÑITA AYUDAR QUEHACERES, necesito. Almirante Barroso 458. 4—A

NIÑA PARA POCO SERVICIO NECESITO; sueldo $ 40. San Isidro 261. 7—M

SERVIDUMBRE: NATANIEL 24, tiene excelentes ocupaciones y sueldos. Acudan hoy.

NIÑA PARA AYUDAR QUEHACERES de casa, recomendada, necesito. Maestranza 144. 5-M

EMPLEADA PARA LAS PIEZAS, puertas adentro, con recomendaciones, necesito. San Antonio 51. M-3

NECESITO EMPLEADA JOVEN para las piezas; se exige recomendaciones. Santo Domingo 2105. M-3

NIÑA DE 14 AÑOS, NECESITO. Carmen 585. M-3

NECESITO CHIQUILLA PARA LA mano. San Pablo 1388.

NECESITASE EMPLEADA PARA quehaceres de casas, de buenas recomendaciones. Matucana 841.

SE NECESITA EMPLEADA TODO servicio, matrimonio solo, con recomendaciones. Merced 313.

EMPLEADA PARA CUIDAR NIÑOS se necesita con recomendaciones. Brasil 63, esquina E. Escala. M 4

SE NECESITA EMPLEADA PARA casa extranjera. San Pablo 2772.

NECESITO NIÑA PARA COMEDOR. Brasil 94. Pensión. 4-M

TODA CLASE DE SERVIDUMBRE necesito urgente, buenos sueldos. Oficina de Empleos, Cueto 456.

NECESITO NIÑA PARA MATRIMONIO solo, cocinera, niñera. San Diego 958.

NIÑA PARA MANDADOS, RECOMENDADA necesito. Sombrerería Rosemblitt.

URGENTE NECESITO EMPLEADA todo servicio. Matucana 38 A. 4-M

NIÑAS PARA SERVICIO COMEDOR y piezas se necesitan. Hotel Madrid. Puente 576.

NIÑERA Y EMPLEADA PARA LAS piezas, necesítanse con buenos informes. San Antonio 532, de 4 a 6 de la tarde. 4-M

SIRVIENTE CON BUENOS INFORMES, necesito. Avenida Independencia N.o 926.

NECESITO SIRVIENTA. BULNES 749. Almacén. 5-M

NIÑA SEPA ALGO COCINA Y NIÑO para mandados, necesito. Bascuñán 39.

NECESITO COCINERA PARA TODO servicio, sin niños. San Pablo 2530. Agencia "La Nación".

SEÑORA BUENA COCINERA NECESITO, buen sueldo. Capitán Orella 12. 5-M.

SE NECESITA COCINERA Y NIÑAS para los comedores. Alonso Ovalle 1148. M-3

NECESITO BUENA COCINERA que sea trabajadora, buen sueldo, puertas afuera. Mercado Central, Cocina N.o 51. M-3

NECESITO COCINERA. BULNES 35. M-4

NECESITO COCINERA O NIÑA ayudar quehaceres, buen sueldo. San Isidro 93.

NECESITO BUENA AYUDANTE DE cocina. Centro Demócrata. Blanco Encalada 2814. 4-M

SE NECESITA COCINERA. LASTRA 1107. 5—A

NECESITO COCINERA, BUEN sueldo. Panadería Santa María. La Cisterna. 4—A

SE NECESITA COCINERA, BUEN sueldo. Valenzuela Castillo 731. (Providencia). 4—A

EMPLEADA QUE ENTIENDA ALGO cocina, necesítase; buen sueldo. Compañía 2809. M-3

NECESITO COCINERA CON RECOMENDACIÓN para poca familia. Buen sueldo. Moneda 1754. M-3

MAESTRA EN COCINA PARA EL campo. Sueldo: $ 120. De 1 a 2 P. M.—Alameda 751, pieza 37. M-3

COCINERA SE NECESITA CON buenas recomendaciones, en casa de familia inglesa. Presentarse solamente en las mañana. Avenida Manuel Montt 1035. 3-M

COCINERA CON RECOMENDACION necesita urgente matrimonio solo. Delicias 227-C. M—3

COCINERA NECESITO BUEN sueldo. Riquelme 120. M-5

COCINERA PARA TRE PERSONAS, buen sueldo, recomendación. Maestranza 34. 3-M

COCINERA Y NIÑA DE MANO, CON recomendaciones. Huérfanos 2428. 3-A

COCINERA NECESITA MATRIMONIO solo. Grajales 2529. M-3

COCINERA JOVEN PARA DOS personas necesito. Vergara 681. 3-M

COCINERA RECOMENDADA SEPA cocinar, matrimonio solo, $ 60. V. Mackenna 516. 4—A

COCINERAS DE MANO, PIEZAS, necesito. Buenos sueldos. Bandera 339.

COCINERA COMPETENTE NECESITA. Agustinas 1220.

COCINERA NECESITO Y NIÑO mandados. Prat 187. M 4

COCINERA NECESITASE. SAN Francisco 367.

COCINERA NECESITO, POCA FAMILIA. Huérfanos 2342. 4-M

COCINERA COMPETENTE NECESITO. Libertad 654. M-3

COCINERA CON RECOMENDACIONES, necesítase. en Avenida Independencia N.o 926.

OCUPACIONES (Necesitan)

SEÑORA HONORABLE VIUDA, INDEPENDIENTE, desea ocuparse como compañera señora sola o regentar casa caballero respetable aquí o fuera de Santiago. Dirigirse M. I., calle Huemul 1906. 3-M.

OFRECESE HORTELANO CUIDAR quinta, mayordomo chacra. Buenos informes. Nataniel 1028. M-4

SEÑORITA FARMACEUTICA Ofrécese. Avenida La Paz 458. Casa 5. M-4

SEÑORA SOLA: OFRECE PIEZA calle con pensión, otras con sin muebles. San Martín 816. 3-M

SE OFRECE SEÑORA VIUDA DECENTE, sin pretensiones, para dueña de casa o administrar cité. Poseo recomendación. Esperanza 734. J. U. vda. M. M-4

BARRAQUEROS: MECANICO JEFE, entendido en la elaboración, se ofrece a Barraca de importancia H. C. Casilla 2690. M-6

ADMINISTRADOR ALEMAN, 28 años, casado, persona muy enérgica y honrada, acostumbrado a un trabajo disciplinado, actualmente ocupado, deseo ocupación como administrador u otra posición permanente. Dispone de buenas recomendaciones y certificados. Dirigirse a este diario, e K. F.

SEÑORA SERIA OFRECESE PARA sucursal panadería o similares. Angela. Correo.

SE OFRECE SEÑORITA CON RECOMENDACIONES, para cajera; prefiérese central. Dirigirse: A. S., Casilla 3177. M-3

OFRECESE JOVEN PARA LLAVERO, competente en planillas y en todo trabajo de campo; presenta buenas recomendaciones. Tratar: calle Arturo Prat N.o 2004. M-4

JOVEN PRACTICO TRABAJO OFICINA, fianza, ofrécese.—D. A. V., correo 3.

AGRICULTOR TITULADO, CASADO ofrézcome, muy buenas recomendaciones. Dirigirse. Población Centenario. Pasaje Tracción 22 14. Abdón Soza. M-4

PROPIETARIOS: COBRADOR SERIO, práctico, ofrécese arriendo casitas, pasajes, conventillos, hago reparaciones por contrato. A. G. R., San Pablo 1433.

OPORTUNIDADES PARA FAMILIAS

TEJIDOS DE PUNTO, TRAJES, Paletoes, chombas lana, realización, especialidad sobre medida. Fábrica San Diego 212. Abril 31

NOTABLE INVENTO: MAQUINITA "Alfel" para zurcir y marcar medias y ropa blanca. Reemplaza eficazmente el zurcido a mano. Puede usarla un niño. Vale $ 5. Provincias, $ 5.60. Bandera 169. Oficina 4. 8-Mayo

Mme. BLANCHE BROSSER CORTADORA parisiense recibe hechuras. Corta moldes. 315 Vicuña Makenna. 3 Mayo

VENDO TRAJES SEÑORITAS, CABALLEROS, abrigos nuevos, usados. Prat 573. 3-M

ACREDITADA FABRICA ROPA blanca y delantales, Bandera 707. M-4

SOLO POR TRES DIAS, COLOSALES rebajas. Delantales mangas, señoras $. Delantales brin niños 3.70. M-4

AJUARES BAUTIZO MODELOS novedad, desde 20. Capital guagua, extenso surtido, desde 14, Bandera 707. M-4

CAMISAS SEÑORA 3.90; CALZONES 3.60; enaguas 5.30; combinaciones 10. M-4

ROPA INTERIOR NIÑAS: CAMISAS desde 1.60; calzones 2; enaguas 3.50; camisas noche, 5.40, Bandera 707. M-4

CAMISERIA CABALLEROS, GRAN réclame. Camisas buenas telas, colores moda, con cuellos, puños dobles. 10.50, 11, 11.80. Bandera 707. M-4

CAMISAS, ALTA FANTASIA, RIQUISIMOS géneros, 16.90; 18; 19; y 19.50. Bandera 707. Le será provechoso visitarnos. M-4

SEÑORITA HACE BORDADOS Y dibujos. Casilla 7566. M—3

¡GANGA! VENDO VESTIDOS SEÑORITA desde $ 15, seda, lana. Copiapó 1142. 3-M

ANILINA ALEMANA "ARCO IRIS" Se recomienda esta anilina por ser la más barata, pura y concentrada, preparada especialmente para teñir en la casa toda clase de ropa usada y tejidos de seda, lana, hilo, algodón y mezclados. Tiñe muy bien carpetas, colchas, cortinas y alfombras. No necesita ácidos ni sales para fijar el color. Su instrucción es la más fácil que se conoce. Tiñe colores muy puros y hermosos. No destruye los tejidos ni los mancha. Precio del paquete: $ 1. Provincias: $ 1.20. Bandera 140. Oficina 4. Mayo 31.

PALETO PIEL, VESTIDOS ELEGANTES, sombreros, poquísimo uso, vendo. Riquelme 630. 4-M

MODISTA SEPA BIEN EL CORTE trajes elegantes necesito. Maestranza 84. 3-M

VESTIDOS NUEVOS, ABRIGOS, paltós, felpa, muy poco uso, vendo de ocasión. Moneda 1610. 6-M

VENDO OCASION, RICO ABRIGO piel, Santa Isabel 459. M-4

SEÑORITA ACOSTUMBRADA A vender trajes para señoras, necesítase. Ahumada 116. M-4

SI USTED NECESITA GANAR BASTANTE dinero, trabajando en su casa, compre nuestra hilandera "La Ideal", y le proporcionaremos trabajo durante todo el año. Miles de certificados a la vista. Visítenos y se convencerá.—Díaz y Herrera, Libertad 241. M 4

DUEÑAS DE CASA, TODA CLASE de servidumbre encontrará inmediatamente en la Oficina de Empleos, Cueto 456.

MODISTA: CONFECCIONES, transformaciones: precios bajos. Unión Americana 559. 5-M

LANA VENDO UNA PARTIDA DE 50 qq. Libertad 774. M-3

SEÑORAS: GRANDES BARATURAS ropa blanca, visite nuestra fábrica. Precios irrisorios. Monjitas 865. 4-M

PEINADORES MOLETON, 9.80; calzones franela, 5.00; corpiños, 3.50. Monjitas 865. 4-M

BLUSAS VIYELLAS, 8.60; DELANTALES cocina, 5.50; delantales batas, 12.50; camisas dormir, 7.80. Monjitas 865. 4-M

CAPITAS PARA GUAGUAS INMENSO surtido desde 12.00; ajuares bautizo, de todos precios, ropita interior. Monjitas 865. 4-M

CABALLEROS: IMPONGANSE personalmente de nuestro gran surtido en camisas últimas novedades, precios de fabricantes. Monjitas 865. 4-M

REGALAMOS BUENA CAMISA CEFIRO, con cuellos, 11.80; más finas, con dos cuellos, 14.50. Monjitas 865. 4-M

CAMISA POPELINA FANTASIA valían 26.80. Liquidamos 21.00; lindas camisas con dos cuellos, 15.80, 17.50, 18.50 y 20. Visítenos. Monjitas 865. 4-M

OBJETOS PERDIDOS

HABIENDOSE EXTRAVIADO EL Vale, a la vista N.o 36679, del Banco Anglo Sud Americano, por $ 1,500 queda nulo y sin valor, por haberse dado el aviso correspondiente al Banco. Mayo 3, 1924. M-5

PRESTAMOS DE DINERO

DINERO EN HIPOTECAS AL MAS bajo interés, facilito cualquier cantidad negocios rápidos. Carlos Blin Carrasco. Morandé 65. Casilla 629. 22-Junio.

NECESITO SOCIO CON PEQUEÑO capital para entregarle bar restaurant central, muy productivo. Tratar, Munita, Compañía 1238. 4—M

PRESTAMOS HIPOTECARIOS en bonos, conversiones de deudas, tramito rápidamente en Caja Hipotecaria y Banco Hipotecario de Chile, arreglando títulos de propiedad y anticipando fondos para cancelaciones. Servicio especial para provincias.—José Valenzuela D.—Agustinas 1148. M-26

CON $ 50,000 MAS O MENOS DESEA comprar o asociarse negocio industria, caballero alemán. Diez de Julio 313. 3-M

PROFESIONALES

HAGO CLASES DE BOBILLO, FRIBOLITE, malla y bordado. Echeverría 975. 3-M.

CONDOR 1158, CASA ANTIGUA única especialista, zurcidos invisibles. Jersey sedas, viraduras, hechuras. Transformaciones garantidas. Mayo-8

Mme. BORDEAUX, ZURCIDORA, tejedora. Especialidad en toda clase zurcidos. Recibe órdenes en San Diego 186. Admite viraduras, transformaciones. J 30

Mme. MARY, ESPECIALISTA ZURCIDOS invisibles. Trajes señoras, caballeros. Se viran ternos y sobretodos. Se hacen, reforman, composturas, limpiados a vapor y aplanchados. Recibo hechuras con materiales de primera, desde $ 70. Carmen 7. 2-Jun.

CONSTRUCCIONES ECONOMICAS, chalecitos y casitas para rentas y también reparaciones, hace a contrato. Constructor técnico, Martínez. Casilla 6021. 8-M

Mme. LAMAST. HECHURAS VESTIDOS, trajes sastre, abrigos. Estado 363. 4-M

MODAS: SE CORTA Y SE DA PROBADO, desde $ 5. San Francisco N.o 210.

PROPIEDADES

COMPRO CASA ANTIGUA, DE UN piso, cerca de Alameda. Oficina de construcción. Valenzuela Pérez y Co. Edificio antiguo, 6.o piso. Oficina 17. 3-Mayo

OCASION EMPLEADOS FERROVIARIOS, traspaso propiedad barrio Matadero. $ 13,000. Dirigirse a Bergepé. Casilla 866. 4 A

PROPIEDAD DE RENTA EN CALLE Santa Elena, un paso Diez de Julio y con gran frente a Henríquez. Vendemos. Gran producción. Precio: $ 230,000. Greene. Teatinos 86. 3-M

COMPRO CASA ANTIGUA, DE UN piso, cerca de Alameda. Oficina de construcción Valenzuela, Pérez y Co. Edificio Ariztía 6.o piso. Oficina 17. 4-M

REMATE DEL MENAJE DE CASA

DEL SEÑOR JORGE ECHEVERRY GARCERAN

—EN VIAJE A BUENOS AIRES—

MAÑANA DOMINGO, DE 10 A 12 Y DE 2 ADELANTE, EN AHUMADA 129

SALON LUIS XV.— Gran "piano Blüthner" vertical, en perfecto estado, amoblado Luis XV, tapiz seda flamante, espejo y consola con mármol, vitrina con cristales ondulados, mesa centro con mármol rosado, estatua y columnas de mármol, juego de reloj y dos candelabros de bronce y mármol, juego de mesas con mármoles y pedestales, florero alto de cristal, sillitas doradas de fantasía, **jarrón chino,** jardineras porcelana y mayólica, figura Luis XV iluminada, cuadros, **alfombra de Smyrna,** plafonier eléctrico, cortinas.

SALON DORADO.— Amoblado Luis XVI de medallón moderno, mesa y pedestales del mismo estilo, **chal de ternó,** crucifijo quiteño muy antiguo, **rico mantón de Manila bordado** y otros, candelabro plaqué tres luces y floreros españoles, antiguos, Cristo de marfil y libro misa idem, joyero cristal y plaqué, tapices de java y egipcios, cuadros, alfombra, lámpara veneciana, espejo trumeaux con consola, reloj fantasía, **buen piano,** alfombra, cortinaje.

ESCRITORIO.— Amoblado estilo Misión, mesa de escritorio americana, idem caoba con marquetería, sillón de tornillo roble americano, idem de Viena y tapiz marroquí, prensa de copiar, mesita de roble americano, Historia Natural, id. Contemporánea y otras importantes obras con pasta de lujo, cuadros, alfombra, lámpara, etc.

COMEDOR.— Amoblado de roble americano de aparador, trinche y vitrina con mesa redonda de correderas y sillas, carpeta de felpa, manteles de hilo y otros, servilletas, cristalería Baccarat para doce personas completa, **servicio de mesa "Limoges",** servicios de té de plaqué y porcelana, fruteros, mantequilleros, paneras, alcuzas, centro mesa Baccarat y plaqué, copas cristal tallado para Rhin, pieza cristal para frutas, ponchera, fiambrera, mates y fuentes de plata, servicio de lata para café, **trinchantes Chistofle** para espárragos, alcuzas, alfombra de 4x5, lámpara colonial de madera, mesa de té roble americano, columnas y jardineras idem., un **cuadro de Francisco Florens,** de gran tamaño, y otros, etc.

II COMEDOR.— Amoblado tallado Luis XIV, con mesa y sillas, manteles, servicio de mesa loza inglesa, id. de té de plaqué, copas cristal, alcuzas, bandejas plaqué, botellas cristal para agua y, loza, porcelana, plaqués, cristales, lámpara.

DORMITORIOS.— Amoblado tres cuerpos bombé, con lunas ovaladas, marquetería de rosa y mármoles, id. al color perla, Luis XVI de un cuerpo, idem de uno, dos y tres cuerpos, americanos e ingleses, servicio lavatorio de plaqué, y loza, chaisselongue, amoblado de asiento, peinador, ropero con luna, cortinas, parejas catres bronce, catres al laqué de 1 y 1 1|2 plaza, colchones lana, sobrecamas, seda, mesa toilette para afeitarse.

BAÑO.— Tina enlozada y califont, sillón indispensable, espejo al laqué, etc.

HALL.— Amoblado americano de sofá y dos sillones confortables, **sofá de caoba y sillón,** mesa redonda de caoba, id., roble americano, **rico autopiano** flamante, cuadro Don Fausto, iluminado y otros paragüero, sillas americanas importadas, amoblado de Viena, importado de sofá, dos sillones, 4 sillas.

COCINA Y VARIOS.— Cocina económica francesa y a gas, mesa comedor, fina, estante caoba, arrimos jacarandá con mármol, etc.

A LA VISTA HOY DESDE LAS 2 P. M.

E. ROBUSTIANO VERA.

VENDESE UNA CASITA LAS VIÑAS 756. M-4

18,000 VENDO BONITO TERRENO para edificar. Gran porvenir. Huemúl 1971. M-4

21,000 CONTADO, RECONOCIENDO deuda 5,000 Caja Ahorros. Casa María Gaete 733. 5—A

120,000 AL CONTADO, SALDO FÁCIL pago, vendo linda propiedad nueva, Santa Elena 1185, 1|2 cuadra Matta, produce $ 28,680, pudiendo aumentar. Precio: 220,000. Su dueño. M-4

CASA COMPRO HASTA $ 10,000. Ofertas A. R. M., calle Quinta Normal 3355. 5—A

$ 100,000, VENDO CASA-HABITACIÓN, con rentas. Fácil pago. Bandera 84. Of. 25.

$ 97,000, VENDO BUENA CASA-habitación, entrega inmediata. Bandera 84. Of. 25.

$ 44,500, VENDO CASA NUEVA, fácil pago, entrega inmediata. Bandera 84. Of. 25.

$ 46,000, VENDO CASA, SAN ISIDRO. Bandera 84. Of. 25.

$ 110,000, VENDO PDOPIEDAD con frente a 4 calles. Avenida Irarrázaval. Bandera 84. Of. 25.

$ 60,000, VENDO CASA HABITACIÓN, calle San Isidro. Bandera 84. Of. 25.

EN LA MEJOR SITUACION DE Espejo, vendo casa-quinta o permuto por casa en Santiago. Datos: Casilla 886. M-10

CASITA FAMILIA, 15 A $ 20,000, compro. Sin agentes. Huérfanos 1235-B. M-3

$ 12,000 CASITAS SEIS PIEZAS, barrio Poniente Estación. Tratar: Independencia 1156. M-4

VENDO O ARRIENDO CHACRITA en Independencia 3086. 5-M

VENDO HERMOSA CASITA SEIS piezas, dos patios, galponcito, parrón, etc.. Verla: Madrid 1166, media cuadra Av. Matta y Lira. 4-M

COMPRO CASA DE RENTA CERCA tranvías. Hasta $ 40.000. Sin agentes. Echaurren 444. M-3

OCASION. — CASITA, CUETO 868, vendo 16,000 pesos. — Juan Manríquez R., San Diego 157. M—3

CASA CON SITIO, PORTON, arriéndase, Marín-Seminario. Ahumada 17. 3-M

COMPRO CASA RENTA, HASTA cincuenta mil pesos. Dirigirse únicamente por carta, no me entiendo con agente. Rodríguez. Argomedo 364. 4-M

FUNDOS, CHACRAS, ETC., TIENE órdenes sobre venta, compra, arriendos.—Carlos Aldunate, Agustinas 1320, casilla 773. M-4

FUNDO EN PUCHACAY, DE OCASIÓN, véndese $ 85,000. 102 cuadras suelos primera clase, agua abundante, viña, árboles frutales, montaña molino, obra ladrillos, tejas, alfarería animales y enseres labranza, cerca Estación Ferrocarril. Es un regalo: véndese porque su dueño no puede atenderlo. "Oficina Mutualista". Huérfanos 1235, casilla 3667. Santiago 4-M

$ 110,000 ESPLENDIDA CASA EN calle Cueto, muy bien situada, 18 por 50 metros. Muy bien tenida. Toda comodidad. Greene, Teatinos 86. 3-M

$ 60,000 SITIO EN GORBEA INMEDIATO España, 18 por 50 metros, Greene, Teatinos 86. M-3

$ 115,000 COMODA CASA EN GRAJALES, inmediato España, 20 por 75 metros. Tiene al lado buena casa de arriendo. Ocasión única, por desear su dueño comprar luego un fundo, Greene. Teatinos 86. M-3

$ 115,000 REGALAMOS CASA ESQUINA en Avenida España, 14 por 55 metros. Muy cómoda y bien tenida. Puede dársele renta. Gran ocasión. Greene. Teatinos 86. M-3

VENDO SITIO 10 x 40; dos cuadras Pila del Ganso; grandes facilidades de pago. Rondizzoni 1750. 3-A

CASA VENDO, MATERIALES DE primera en dieciocho mil pesos, con poco gasto duplica su valor. María Auxiliadora 133, Llano Subercaseaux. 5-M

$ 28,000 AL CONTADO, RESTO FACILIDADES, chalet de lujo, 4 dormitorios, hall, salón, comedor, etc., todo servicio, carros a la puerta. Bellavista 0665. 4-M.

$ 110,000 VENDO PROPIEDAD DIVIDIDA en dos casas independientes, con toda comodidad y bien tenidas, en Argomedo 340 y 342. Verlas de 10 a 11 y de 2 a 4. Tratar Domínica 289. M-5

VENDESE CASITA CAMILO HENRÍQUEZ 538. Verla, 2 a 3. 3-M.

VENDO UN SITIO EN TALAGANTE, al lado estación, tratar Martínez de Rozas 2549, Santiago. 4 M

VENDO CANTINA CON DERECHO a llave, casa grande, en 2.a categoría, puede abrir. Sábado y Domingo. Precio: $ 4,000, con facilidad. San Diego 1322.

¡¡CASITA COMPRO!! FACILIDADES, contado, algo. Casilla 3892.

SE CAMBIA A LA PAR, UN FUNDO montañoso, sin casa, de trescientas cincuenta cuadras, a veinte minutos del puerto de Quellón; por un auto seis cilindros, cuyos respuestos puedan hallarse en ésta, y que esté en muy buen estado de servicio. Dirigirse: Teatinos 765, T. P.

Remate Judicial

Por orden del señor juez del 5.o Juzgado Civil (juicio Herrera con Aspillaga), remataré al mejor postor.

HOY SABADO 3

a las 2.30 de la tarde, en

Av. MANUEL MONTT 38

Próximo a Providencia (carro 11 ó 27)

Lo siguiente:

Servicio cocina, platos, tazas, cubiertos, **cocina económica,** 8 mesas, 17 sillas, fiambreras, reloj, chuicos, **3 billares** (Van de Wyngard), con taqueras, tableros, tacos y 3 juegos de bolas; además, 5 juego s de bolas (sin uso).

A la vista HOY, de 10 a 12 M.

Pago al contado violento, y la entrega se hará terminado el remate.

Enrique Wittig Iñiguez
Martillero de Hacienda

Ordenes: Teléfono 3080, o Casilla 64.

ROPA HECHA

ROPERIA "LA CANTABRICA", Esmeralda 863, ofrece precios de costo. Ternos, trajes de niños, todas medidas, sobretodos abrigadores, casimires extranjeros, cortes de moda, paletoes, pantalones. Todo desinfectado. N O

ROPERIA ANDRES BELLO N.º 601, esquina Recoleta, ofrece ternos, paletoes, ambos, pantalones, ternos de niños, sombreros, calzado, precios baratísimos; todo desinfectado. N O

LA CASA VERDE REALIZA TERNOS, ambos, paletoes, pantalones, botines, sombreros, facilidades de pago. Sección especial de abrigos y ternos flamantes, corte de moda. Esmeralda 817, al llegar a San Antonio. N O

LA CANTABRICA, ESMERALDA 863. Casa liquidadora de saldos. Surtido completo en sombrerería, zapatería, camisería y ropa interior. N O

ROPERIA LA VEGA, ANDRES BELLO 694. Ofrece en baratura ternos, ambos, paletoes, pantalones, sombreros, calzado, todo desinfectado. N O

ROPERIA MANUEL RODRIGUEZ esquina San Pablo, ofrece en baratura, ternos, ambos, paletoes, todo de ricos casimires surtidos, colores para todas medidas, sombreros, calzado, desinfectados. N O

FLAMANTES TERNOS FINOS, abrigos jovencitas, terno niño, sobretodos, vendo. San Diego 280, interior.

VENDO DOS TERNOS NEGROS. Matucana 30. 4-M

REMATES

SANCHEZ, CAMPANELLA, EFECTÚAN remates abarrotes, menajes, compran. Reciben consignación. Matucana 717 B. 7-M

DOY REMATES A DOMICILIO compro saldos mercaderías, recibo muebles y mercaderías a consignación. Anticipo dinero.—Julio Vargas, San Diego 958. 29-M.

REMATE ALMACEN, AVENIDA Manuel Montt, esquina Garibaldi, a 3 cuadras Irarrázaval. Mañana Domingo de 10 a 12, y de 2 adelante. Por entrega forzosa de local remataré estrictamente al mejor postor: Buen surtido en conservas; Salmón, sardinas, aceite, duraznos, frutas al jugo, mermeladas, choritos, porrones, salsa tomate arvejitas, té, café, velas fósforos cigarrillos, grasa, manteca, fideos, yerba mate, arroz, harina flor, harinilla, frejoles, trigo, maíz, huecillos, azul, soda, galletas, confites chocolates, pasas, etc. Grande y variado surtido en cristalería: botellas, jarros, vasos, floreros, mantequilleros y copas finas; tazas de porcelana, ollas, lavatorios, cafeteras de fierro enlozado, surtido en paquetería y útiles escritorio. Estanterías, mostradores, vidrieras, molino N.o 5. Americano nuevo, romana de plataforma, pesos de mostrador, frascos mostrarios, depósitos, etc. Silla inglesa aperada, arneses y demás a la vista hoy. —Neftalí 2.o Arce, liquidador. Ordenes para remates: García Reyes 28.

REMATE HOY, DE 10 A 12 DE LA Pensión San Pablo 2024, continuación, quedan muchos artículos por rematar, al mejor postor, por entrega del local.—Castillo.

REMATE, HOY 3 TARDE. MERCADERÍAS, abarrotes, paquetería, calzado, casimires, cristalería y muebles, balanzas, molinillo, vidrieras, arneses. San Diego 958.

Remate Judicial

DE LAS EXISTENCIAS, MENAJES E INSTALACIONES DEL

Balneario de Apoquindo

pertenecientes a la quiebra Manuel Rojo y Cía., por orden del señor juez del 5.o Juzgado Civil

Hoy Sábado 3 de, de 2 P. M., y Domingo 4, de 10 a 12 y de 2 P. M. adelante

—: HAY :—

Servicio de loza y cristalería para 200 personas, estanterías, dos **billares,** piano alemán, licores importados y vinos reservados; 50 piezas amoblados con muebles estilo inglés de uno y dos cuerpos; catres de bronce y fierro; gran cantidad de ropa de cama, frazadas de lana, colchones de id., cuatrocientas sillas de comedor; más de 100 mesitas de raulí y lingue; tres cocinas económicas, y numerosas otras especies a la vista desde el Viernes.

Servicio de góndolas desde Plaza Italia y buffet en el mismo establecimiento.

ARCADIO MEZA S.,
MARTILLERO DE HACIENDA.

M—3

Remate de las Existencias

DE LA PELETERIA

213-Estado-213

El LUNES 5 y MARTES 6 del presente, de 10 a 12 y de 2 adelante

—: POR CONCLUSION DE NEGOCIO :—

—: HAY :—

GRAN SURTIDO de CAPAS, PALETOES y ECHARPES en pieles de Tasmania, Martha Murmell, Visson, Kolinsky, Oppossum Skungs, Nutria Australia y Hudson, Skungs Canadá, Toppo legítimo, Toppo Rasé, Ejaré, Astrakán, Zorros Sitka, Thibet, etc.

VENTA AL DETALLE. — PAGO AL CONTADO

A LA VISTA DESDE HOY

VICTOR ARAYA L.
MARTILLERO DE HACIENDA

Remate del Fundo

CASAS VIEJAS

Por liquidación de la Comunidad Rodríguez Puelma, se rematará este fundo el

28 DE MAYO, A LAS 4 P. M.

en SANTIAGO, en la oficina del Compromisario don Oscar Dávila, Moneda 1168.

MINIMUM: $ 650,000

El pago se hará con la mitad al contado, una cuarta parte a 6 meses y la otra cuarta parte a 1 año plazo, con intereses de 8 por ciento anuales.

El fundo está ubicado a 20 kilómetros hacia el Sur de la ciudad de Mulchén y tiene 1,358 hectáreas, grandes casas, numerosos edificios, plantaciones, etc.

Bases y antecedentes pueden consultarse en el mismo fundo, y además en Santiago en la oficina del Compromisario. Moneda 1168, y en Concepción en la oficina de don Gregorio Larenas. O'Higgins 563.

M—28

REMATE VOLUNTARIO

El Lunes 19 de Mayo, a las 3 P. M., en la oficina del infrascrito, ante el Notario don Fernando Errázuriz Tagle, se rematará la casa

EJERCITO N.o 535

POR EL MINIMUM DE $ 150,000

pagaderos reconociendo una deuda reducida a $ 22,713.51, a favor del Banco Hipotecario; otra de $ 20,000, que vence el 15 de Diciembre de 1924, y el saldo mitad al contado y mitad a seis meses.

La propiedad mide 17x48 metros, más o menos, es de un piso y de buena construcción.

Para visitarla es necesario llevar autorización de mi Oficina. Verla de 1 a 2 P. M.

JORGE CRISTI SALAMANCA
—: **CATEDRAL 1109** :—

Remate de prendas de plazo vencido

Hoy Sábado 3 de Mayo, a las 9 A. M., el martillero señor Goycoolea rematará en la **Casa de Préstamos "LA PALOMA", calle San Pablo N.o 3118,** las prendas no rescatadas y comprendidas entre los números 5,084 a 8,099.

Hay: cortes de casimir y retazos de géneros, sobretodos, maletas de cuero, relojes y cadenas de oro y plata, servicio de mesa de plaqué, sillas de montar chilenas e inglesas, máquinas de coser de mano y de pie, pañuelos de rebozo, manteles y servilletas, sillas de Viena, ternos de casimir, vestidos, batas y calzado en gran cantidad, etc., etc.

Hoy Sábado 3 de Mayo, a las 10 1|2 A. M., el martillero señor Mandiola, rematará en la **Casa de Préstamos "EL LEON", Av. Independencia N.o 396,** las prendas no rescatadas y comprendidas entre los números 38,391 40,338 y 66,893 a 68,627.

Hay: pañuelos de rebozo, ternos de casimir, vestidos, batas, blusas y calzado en gran cantidad, maletas de cuero, ponchos y mantas de felpa, seda y velo, cortes de casimir y retazos de géneros, lente fotográfico, sobrecamas, catres de fierro con bronce, colchones, sommiers, sillas de junco, cortinas, carpetas, etc., etc.

Hoy Sábado 3 de Mayo, a las 2 P. M., el martillero señor Araya rematará en la **Casa de Préstamos "EL AGUILA", calle San Diego N.o 460,** las prendas no rescatadas y comprendidas entre los números 4,613 a 6,103.

Hay: servicio de té de plaqué, carteras y bolsas de plata y alpaca, espejo marco dorado, carpetas, capas de piel, maletas y maletines de cuero, anillos con diamantes y piedras de color, cortinas de felpa y punto, anillos con brillantes, cortes de casimir y retazos de géneros, impermeables, pistolas y revólvers, piano marca "Apolow", prendedores con brillantes y muchas otras especies.

Las prendas estarán a la vista desde dos horas antes del remate.

Pago al contado.

EL INSPECTOR.

REMATE DE LA CASA COMPRA-VENTA "La Sin Rival", San Pablo 2931. Hoy Sábado, de 9 a 12, y de 2 adelante. Por conclusión total del negocio, remataré al mejor postor: Grande y variado surtido en ternos de casimir ambos, pantalones, trajes señora, batas, pieles, calzado nuevo y usado, abrigos, sobretodos, impermeables frazadas colchas sobrecamas, sábanas, Catres bronce, peinadores con mármol y espejos, cómodas, veladores, mesas, sillas, cuadros, espejos, servicios lavatorio, máquinas coser, sombreros para señoras y hombres. Variado surtido en enlozados, porcelana, cristalería, cuchillería. Paquetería en general, altillo madera, mostradores, vidrieras, molinillo, tostador café, romanita 123 kilos, balanzas, cocina, estufa, máquina fotográfica.—A. Sánchez y Campanella. Matucana 717 B.

REMATE

Quinta calle Villaseca número 1951,

inmediata Avenida Pedro Valdivia

Por acuerdo de los herederos de don Sebastián Acevedo, se rematará el siete de Mayo, a las cuatro de la tarde, en el estudio del Arbitro don Emiliano Llona, Santo Domingo 788. Mínimum: once mil pesos. Seis mil al contado, resto tres meses. Superficie: 1,062 metros. Frente 33 metros. Fondo: 31 y de esquina. Totalmente plantada.

Bases: Secretaría Martín J. Lira, Tribunales antiguos.

REMATE DEL MENAJE DE CA

DE PENSION

DE LA SEÑORITA ESTER VENISCE

HOY Sábado, a las 2 P.

913-Moneda-913

—: HAY :—

SALONES.—Dos juegos estilo inglés forma redonda con seda verde, compuestos de: sofá, 2 sillones y 4 sillas; mesa centro, espejos grandes, chimenea y espejo estilo Luis blombo tallado, adornos, cuadros, cortinajes de punto, bra, etc.

COMEDOR.—Aparador y 2 trinches con espejo y mármol, sas chicas, 12 sillas estilo americano; lotes de loza y tales, alcuza y diversos artículos; 20 metros de fombra grande, ganchos de bronce, etc.

DORMITORIOS.—Cinco juegos completos estilo inglés, de: ropero, peinador, cómoda y velador; 6 catres de con sommier; gran partida de catres de fierro con distintos tamaños, colchones, sobrecamas, roperos, peinadores y veladores sueltos en gran cantidad; amoblado asiento de mouquet y otros tapizados; servicios de lámparas de velador, alfombras de centro y cocinas; etc.

VARIOS.—Tina de fierro, calentador a gas, amoblado de anafe a gas, artículos eléctricos, etc., etc.

A LA VISTA HOY DE 2 A 6 P. M.

JORGE Y VICTOR EYZAGUIRRE
MARTILLEROS DE HACIENDA

REMAT

EL MARTES 20 DE MAYO PROXIMO, A LAS 3 DE LA TARDE, se venderá en pública subasta en el estudio del abogado don Luis Gutiérrez Alliende, Teatinos 321, liquidador y partidor de la herencia de don Nicomedes de Gamboa, la casa de residencia ubicada en esta ciudad la calle SANTO DOMINGO 2166, empezando las posturas por el

MINIMUM DE $ 100,00

La propiedad adeuda $ 9,137.55 en bonos del 8% 2% a la Caja de Crédito Hipotecario.

Para tomar parte en el remate deberá acompañarse boleta de depósito en un Banco, a la orden del compromisario por el 10% del minimum.

La entrega de la propiedad se hará el día 15 de próximo.

Bases en el estudio del árbitro.

Antecedentes en la Caja de Crédito Hipotecario.

Sociedad Anónima

FERIA Izquierdo

HOY SABADO 3

Tenemos como de costumbre, buenas y abundantes partidas de

GANADO GORDO Y DE ENGORDA

de diversas procedencias entre ellas: Osorno, Sagllué, Chacayal, Quepe, Temuco, San Carlos, Victoria, Río, Talca, Curicó, etc.

También tenemos:

VACAS GORDAS ARGENTINAS, llegadas por Los Andes

Juan Antonio González Edwards
Gerente.

La Feria contrata seguros del ganado en transporte ferroviario por cuenta de la Cía. La Previsora.

REMATE

Avisamos a los interesados que el Lunes 5 del presente, a las 10 1|2 A. M., serán sacadas a remate con arreglo a la ley, las prendas de plazo vencido comprendidas entre los números

35748 AL 36491

"LA EQUITATIVA" — 851 - DELICIAS - 857

HARAS

"El Almendro"

DE PROPIEDAD DE DON ROBERTO C. SPROAT

Los productos de carrera de este Haras nacidos en Primavera de 1922, hijos de "ALMIRANTE STURDEE", "HASARD" y "ALANES" en "Chela", "Parterre", "Lady Symington", "Alania", "Brújula", "Sweet Lasie", "Florida II" y "Madelón".

SE REMATARAN EL SABADO 3 DE MAYO, A LAS 3 P. M.

Todos estos productos están inscritos en los Clásicos Reglamentarios de Santiago y Sporting Club. (En caso de lluvia se suspenderá el remate). Los animales están en exhibición.

TATTERSALL ARTURO CALVO M.

Por liquidación del STUD REX

"Ku-Kú", por Turín y Lady; **"Mon-Homme",** por Eclab II y Golden Lady; **"Avaro",** por Pibe y Cicatera.

DE OTROS DUEÑOS:

"Manea", por Meharí y La Contesse; **"Salada",** por Sir Samuel y Vizcaína, cubierta por Bishop; **"Lelia",** por Oviedo y Lula, cubierta por Danzing; **"Gonina",** por Gonia y Goncita, cubierta por Ugolín; **"Atento",** por Riesco e Intención; **"Dagmar",** por Mustafá y Dusting: Oviedo, por Burgomaster y Arromanches, apto para la reproducción; **"Chape Gorry",** por Olascoaga y Tennis Ball; **"Camueso",** F. S. **"Ficiano",** F. S. por Mago y Peregrina II. **"Garrós",** F. S. por Siberien y Alouhette, ganador de $ 40,000; por Olascoaga y Athis. Mustafá y Parterre; **"Zumacal",** F. S. por